盛京時報

戊辰年陰曆一月二十日
昭和三年二月十一日
中日紀祝大典休刊

◎本報價目◎
每張現洋五分
每月現大洋八角
▲外埠連郵價目
每月現大洋九角五分
半年現大洋五圓貳角
全年現大洋拾圓
▲告白刊資
一行五號字十五字起碼
一日每行現大洋壹圓
長期另議

發行人 宮川貫作
編輯人 菊池貞二
印刷人 石原庄太郎
發行所 盛京時報社
盛京時報支社
盛京時報支社

論說

革命的時代 (撰)

人類胡爲而有國家乎。曰爲謀民衆共同生活及利益之必要而組織者也。其產業屬於民衆之全體。而主權歸諸國家之自身。此爲近世國家學者所公認。故凡賊害共同之生活及利益者。則爲國賊。民衆欲保障其生活與國家之安全。即當本國家自身之主權作用。共起而芟刈之。在往古國家學尚未昌明之會。先哲已數數詔吾民矣。書曰。撫我則后。虐我則讎。又曰聞誅一夫紂。是明明教吾人遇有暴戾無行者在職。則當亟起革命。以保人權而圖自存。不得以國家作爲民賊之犧牲品。夫禹湯之澤。至桀紂而斬。其斬也以桀紂之惡。文武之化。迄幽厲而竭。其竭也以幽厲之虐。秦政楊廣之暴。不三世而終。王莽曹操之奸。得而失。路易十四之不永。路易十六之斷頭。此皆爲應時革命之絕好例證。其革命也。亦全由於民衆之自動。非由外鑠。往事昭然。可復按矣。

吾國自辛亥革命以來。忽忽十六寒暑。仍未成功。果時代之錯誤歟。實同志之搗亂耳。初固無所謂其時代。近聞國民聯軍總司令馮玉祥召集全體官佐之訓話。謂現在是革命的時代。我們在這個時代裡。應當把整個的時間都供獻與革命。我們一切的行動。都應該站在革命的利益方面。使革命前途。因我們的努力。得以掃除許多的障碍。增加許多的光明。這才不愧爲革命的一份子。才能對得住一般民衆。信如所云。馮氏既不忍貧苦無告的民衆。日處惡劣政治之下。挨餓受凍。以革命工作。勵其部屬。詎得謂非同志所樂聞乎。雖然。革命事業。談何容易。若僅恃有一部之軍人向前努力。能否成功。未免猶屬疑問。故吾以爲馮氏果抱革命决心。應先解放所部軍人。使其有受普通教育之機會。使其具有公民之常識。庶不至盲從被動。專爲一二人之金錢與地盤。而自相撻伐。馮氏有知。窃願一方於軍人灌以公民之智識。一方於民衆施以軍事之訓練。換言之。即軍人之社會化。與社會之軍人化是已。誠如是。方可以打倒軍閥。而禁止其復生。欲達到軍人社會化之目的。則於軍隊中。應設各種教育機關。灌輸各種社會科學知識於軍人。歐戰中各國曾行之而有效。欲達到社會軍人化之目的。則於教育機關。應添授軍事之教育。於各種團體。應施以軍隊之組織。如學生軍與商團之類是。蓋今軍閥之所憑藉者。爲有組織訓練之軍隊。則吾人所藉以攻之者。亦必爲有組織訓練之民衆。舍此別無良法。此談革命者所應知。不然。日日空言國民革命。日日空言推倒軍閥。無益也。無益也。馮氏有知。如謂時集幾許之人偶。祝其似我。即能於革命前途。掃除障碍。增加光明。其然豈其然乎。

和議無望 奉主速戰

府方將取決於最後會議

京訊云。七日下午五時以前。張作相楊宇霆湯玉麟各將領。本决定八九兩日分別回防。六時許。府中忽接張宗昌孫傳芳會銜陽電稱定一二日內來京協商要公。請囑各將領在京稍候。張作霖接電後。即通知張作相楊宇霆湯玉麟查照。故昨日各該員均無回防消息。據關係方面所傳。張宗昌孫傳芳昨晚均可由濟動身。先到德州與張學良晤談後。即一同晋京。一俟孫張到後。府中對于時局。再開一最後會議。因各方面和議問題。俱成泡影。今後當然以速戰爲主。但此舉重大。不得不鄭重協商。張作相湯玉麟應參加會議後。方能回防。但據某方面報告。張學良如果屆時回京。楊宇霆或許今明兩日內先回保府。昨日有人晤楊。詢以行期。據答當在一二日之內云。

關會委員會之討論

京訊云。前日潘復召集關稅自主委員開會。玆聞當時各委員陳述意見甚多。而專門委員錢泰。嚴鶴齡金俊章。袁永濂。會提出四點研究。▲二五附稅改由海關徵收 惟查大連。安東兩處。此項附稅迄未實行。似應商洽日使。尅期開徵。▲二五或過渡稅問題 查一二五稅保規定於馬凱條約。與裁釐問題有關。現英使與易總稅務司均謂不如徵收過渡稅。又原說帖載其餘各欵查照通商各口所徵稅額按成分配。於每日撥給管轄各該口之政府等語查現在各口岸之管轄北少南多。如照該說帖辦法。恐政府所得分配之數寥寥無幾。▲派員會議國定稅率問題。原說帖主張中國各方。政府各派二三人。同赴上海訂立國定稅則云云。該地非政府權力所能及。恐多所未便。似不如另定他地爲宜。▲關稅自主問題 原定十八年一月一日實行。爲期甚迫。原說帖陳互惠意見。擬將稅則送交各國閱看等手續。於國際慣例似多未符。應否加以斟酌云云。討論結果。顧維鈞。梁士詒分別說明以上四點之解決辦法。(一)日本公使已對吳外次表示可以贊同。一俟正式承認訓令到後。當然與二五稅合併徵收。(二)關稅既改屬地主義。則南方進口之貨物自不能銷於北方。現在滬關稅收較多之故。係商人利用津浦京漢兩路輸入北方之故。如加稅成功。則津奉兩關進口貨自然增多。北方收數亦不能比南方少。(三)稅率會之地點在滬開會。當然在租界內。南方政權似不能支配。故在上海開會亦無大妨礙。(四)稅則交各國閱看。可以變通理。當由外部研究妥當辦法云。

直魯交界之紅槍會匪

濟南消息。臨清縣知事張炳元。月前因直省會匪數百名。竄擾縣境。除急電軍省兩長外。特親督全縣警隊。嚴行痛剿。幸將匪衆擊潰。刻有養代電報告經過情形。玆覓得原電誌下。濟南省長鈞鑒。查直省紅槍會首任樹春等。糾合會匪劉殿選等五六百名。抗拒鏟槍。佔據提口頑抗抵禦。擬將進剿情形業於巧日電稟在案。知事於是月十八日即調齊全縣馬步警團千餘名。於是日下午實行進剿。飭令馬兵在前。步兵左右包圍。迫擊砲二門在後。以期壓迫屈服。不忘該匪竟敢頑抗一小時之久。警團奮勇前進該匪勢不支遂即四散逃逸。警團跟踪追擊。至會匪劉殿選之大劉莊村。迫擊砲轟燬土房六間。旋即撲滅。奪獲紅槍四十餘桿。會匪捉獲廿餘名。因追至沿途有婦孺竄逃。恐傷無辜。嚴禁團兵未放多槍。是以人民尚無傷亡。堪紓厪念。追至直境清河縣界。該處公正者紳多人。羣向知事跪求免再追擊。聲明嗣後勸戒會匪不准向山東境內煽惑擾亂等語。知事以窮寇勿追。遂即中止。未便再爲窮追。當即飭隊副呂廷順帶領警團暫駐提口村附近。以便搜索外境會匪辦理善後。知事帶同捉獲會匪廿二名遂即回城訊辦。是役也。該縣桑園鎮莊長張文貞有歛齊地丁洋一百八十一元。被直省逃匪全數搶去。里差劉金榜亦在該里歛齊花戶特捐洋一百十四元。銅元卅九吊。同時亦被逃匪劫去。先後均呈報前來。覆查屬實。除將拿獲會匪分別輕重依法懲辦並分報外。所有進剿會匪及辦理情形。理合電請憲台鑒核施行。署理臨清縣知事張炳元叩養印。

魯西各軍聯防

京訊云。某方面消息。大名方面戰事情形。馮軍並未積極進攻。魯軍佈防。將以褚玉璞徐源泉兩部軍隊爲止。與西路磁州方面之奉軍。及魯境曹州觀城一帶之直魯軍。聯成一氣。暫時決不向馮進攻。以防禦堅守爲主。俟各路軍隊佈置齊備如臨城膠東方面之孫軍。濟寧曹州一帶之直魯軍。京漢綫之奉軍。聯絡一大戰綫。再同時進攻。大約尚須經過一月之時期云。

直南馮軍暫時未北進

現在形勢漸使北軍有利

津訊云。直隸南部之戰況。漸次轉變而爲有利於北軍。馮軍已徐徐後退。一般狀況。大略情形如下。在南樂之馮軍退却清豐。在邯鄲方面之奉軍騎兵隊。則前進至磁縣方面。而魯軍一部亦開抵臨漳。徐源泉軍七日由德州經禹城開抵東昌方面。北軍各方面皆準備移動前進攻擊。大體上想今後北軍採積極的行動馮軍各路狀況。皆逐漸退却。故兩軍在直南之決戰何時舉行。目下殊難豫想。北軍今日之策戰。照現狀前進迄黃河北岸。至黃河北岸着手於第二期之作戰。又北軍第一軍[illegible]軍約一旅來東昌。而入籍俄兵亦當開到該地云。

又云。馮軍秦德純部攻磁失利。奉直各軍并未追擊。此後至今雙方無大戰爭。僅有小規模接觸。奉方意旨擬候大名方面直魯軍布置周詳後。始行反攻彰德。何柱國蘇錫麟各師。俱集邯鄲臨洺關準備南下。集中磁州。後方防務。現以第八軍擔任。須待各將領一齊行抵防地。即行總攻擊令。某軍事機關消息。在京漢綫之馮軍一部主力軍。曾陸續調赴直南方面。圖攻大名。故此方戰事頗形寥寂。六日馮軍曾一度襲攻磁州。遂爲奉軍擊退。後大部集中漳河岸豐樂鎮。最近兩軍并無激戰。奉軍第八軍長萬福麟前晚已抵順德。與二十九軍軍長戢翼翹會晤。協商京漢防務云。

上海電漢口消息。馮玉祥代表劉驥。在漢奔走接洽之結果。武漢首領已允不干涉豫省地盤。現已準備加入京漢路戰綫。劉驥俟在漢任務完了。即赴寧晤蔣。

又電。馮玉祥五日由新鄉赴鄭縣過鄭令京漢路月薪六十元以上員司概支六十元。

山東金融界恐慌情形

魯當局正設法謀救濟之策

濟南訊云。邇來山東地方因金融之梗塞。悉恆大慶餘恆兩大銀號之倒閉。先是以山東省銀行票之價格暴跌。與該行有深關係之山東商業銀行。爲之代理兌現。彌縫一時。因此山東商業銀行亦收吸巨額之省銀行票。不獨兌現基金爲之激減。從來該行之流通額。在百萬元內外者。當夏歷年關之時。用該行票支付軍政兩費。遂致流行額。一躍而至三百萬元以上。即爲兌現可能額之三倍。復適遇上述二大銀號倒閉之影響。各錢莊之求兌者續至。市場搖動。金融緊迫。演出空前之大恐慌。卒至山東商業銀行受此影響。無法維持。於一日藉辭整理。停止兌現二星期。該行鈔票即不能流通金融界遂惹起非常之混亂矣。原來該行信用堅厚。根底鞏固。誠屬地方銀行之錚錚者。所發行之鈔票。亦流通無碍。在博山方面之交易。該方面之金融業者。當去秋山東省銀行之信用掃地。票價暴跌之時。對於與之有深關係之山東商業銀行票。早經警戒不得已所收入之票。即轉送濟南處分。故未至蒙大損失。在濟南市中所散在之票額。大約在二萬元上下。因多數存在煤商手中。其勢不免有多少資金之固定。而該行與省政府因有特殊關係。省當局在此整理期間內。豫想必講何等救濟策。然此救濟策。縱能使兌現再開。亦難恢復昔日之信用矣。總言之。現在山東之金融。自省銀行票不流通以來。迄今眼勉支持之各銀號錢莊等。亦於此發端陸續閉關倒門。由現狀觀之。所謂救濟策者。可以期待至如何之程度。刻下亦無何等把握也。

寫眞說明

馮玉祥所題攝之村屋

此爲馮玉祥近來在鄭州附近所攝影之村屋並題句於其上曰
我們的主人住的房子兩處
我們爲僕人的應該如何想呢
馮玉祥攝

張學良赴魯

京訊云。前晚府方軍事會議。決定由張學良赴津。沿津浦綫查防。並因三四方面尚有一部分軍隊。駐紮馬廠。南皮。東光。桑園。德州一帶。特就便檢閱一次。張即於前晚通知三四軍團部。昨早該部一面將西站專車移至東站。一面傳知關係各方。朱光穆。王烈。危道豐。葛光庭。米春霖。倪鳳山等。均到站送行。三時五分。張到站。同張入站者。有陳興亞。鮑毓麟。于國翰楊毓珣等。三時十分。張車東去。至張此行任務。據宣傳部云。張抵津後。擬下車往訪褚玉璞。或將與彼同車赴魯。亦未可知。此行除報告戰略外。並擬赴津浦濟徐段。及德州一帶視察防務。並乘機檢閱軍隊。蓋德州方面。尚駐防若干三四方面軍。張氏擬親往檢閱預計三四日後。始克返京。又據國聞社云。張學良此次係奉命直赴濟南。與魯張面洽一切。并順便視察及慰勞沿途將士。一說張先赴德州。視察于學忠所部二十軍。並擬添派此次同行之參議沿浦江。爲該軍副軍長云。

新詩

◇風聲 (也頻)

如波濤的澎湃之聲。
是狂風的叫喊。
從虛無之境。
瀰漫到黑暗的空間。
這粗野的巨響。
有力的。奔到我耳裡。
在恐怖時代之夜半。

疑是叛兵的擾亂。
記得在我童時。
曾遊步入山。
忽見樹林發顫。如敗潰之軍族。
牛羊爲逃命之驚慌。
住在鄉野的人們。
際此狂風如波濤之澎湃的夜裡。
當憂愁而失眠。
担心有何歹人。乘機來却舍!

北京 十七。一。六。

◇我願 (陳伊村)

當我想像病人彌留之間
家人愁顏慘臉羅列牀前
忍着惟心苦痛長嘆一聲
我就希望夜間悄立庭前
靜等着天上的流星隕墮
刹那間突然地把那微軀
壓得粉碎壓粉粉悴悴
以後我變成空間底塵
隨風飄蕩於山涯與水濱
若是故舊親朋要來訪問
就請他到山涯水濱找尋

十六。十一。二日於
萬江山一覽樓。

◇獻辭

當月冷風淒底深更殘夜
鄰院伊誰弄笛韻幽清
惹我情懷萬種倚枕傾聆
情不自禁也起整絃調箏
飲揚曲譜伴着我韻低沉
我像秋蛩飲泣他像春鶯
但他底停時呵我却不停
要纏綿排撥呵直到天明

十七。一。六。

蔣對桂系苦心

上海訊云。蔣介石復任總司令。其聯結粵委。制壓桂系。已成不可掩之事實。蔣恐桂系軍官不服其命乃力促四次執監會之開成。欲將總制桂系之統一軍政的主張。出于四次會之議決案中。使其個人之意。將有法律的根據。更假議決案爲由。以調遣各軍爲名。分散桂系軍隊團結力。以便取得桂系各軍現據之地盤。用意至爲深遠。蔣又鑒桂派各軍領袖。惟白崇禧睦性介耿。不易使之就範。李濟琛則用心深而志趣不甚堅決。當蔣介石出師北伐後。李便存獨樹粵桂。囊括兩廣之心。對蔣之袒護張發奎黃琪翔。最爲不滿。今次返粵。聯合陳銘樞進攻東江。會打職軍。並約白崇禧胡宗鐸等進取長岳。反抗蔣介石保存四軍。三十五六各軍之命。蔣大爲不樂。全體會不能在一月中旬開議。亦爲桂系分子。對付蔣派計劃之一端也。夏歷歲底。滬上各報休刊七天。此七日中。消息沉悶異常。但據消息靈通者言。張發奎軍退出惠州。集合精銳。與薛岳。許志銳等部。猛衝興寧。該處爲陳銘樞。錢大鈞之十一軍與三十二軍防區。因來勢兇猛。陳錢兩軍。初尚抵禦。繼竟不支。潮汕方面。形勢驟緊。方鼎英部。亦到閩之上杭。與四軍取同一態度。閩省已飛電告急。蔣介石得訊。急電張方二軍。勿援閩浙。一面且擬令上海。獨立四師張貞部。開回閩中。暫堵來勢洶湧之張方兩軍。又令龍雲任十三路總指揮速向粵省出兵。以牽掣追攻張方之師。蔣又思離間桂系。使其團體自裂。以減小其勢力。會白崇禧於十三軍之三十八九兩師到漢後。擅調第七軍之在武漢者。開往上游。離漢西行。李宗仁對此事。頗不滿意。故留寧不往漢。亦不參加湘中戰事。今李已對蔣表示好感矣。滇軍經蔣介石略施手腕。將爲己系。已經呈請國府。將胡瑛任爲九十七師師長。盧漢爲九十八師師長。朱旭爲九十九爲三十九軍軍長。師師長。孟坤張鳳春爲一百另一師師長。張冲一百另二師師長云。

山西軍政機關之組織

太原訊云。山西自去夏改制易幟後。全省軍政各機關。均經改組。主要人員。亦屢有更動。記者久擬將其組織系統。暨各部主要人員姓名。作一詳細調查。藉供關心晋局者之參攷。祗因各部組織。急切未盡就緒。亦有業經任事。而尚未正式宣布就職者。故遲延至今。刻下軍政兩總部暨各廳局處。早已成立。主任人員亦確定先後任事。玆特調查分別詳述如次。

▲軍事部 名稱爲國民革命軍北方總司令部。總司令閻錫山。其內部職務。除由秘書長賈景德。參謀長朱綬光佐理一切外。餘復分爲三部十處。曰參議部。總參議趙次隴。左參議孔繁蔚右參議王嗣昌。二曰兵站總監部。總監黃國樑。三曰訓練總監部。總監孔繁蔚。次爲各處。(一)秘書處。處長鄭崇德。副處長高相侯。(二)參謀處。處長郭宗汾。(三)執法處。處長高步青。(四)軍醫處。處長薄桂堂。(五)軍務處。處長傅海鵬。(六)軍需處。處長郭殿屏。(七)副官處。處長陳增智。(八)交際處。處長梁汝舟。(九)軍械處。處長周維翰。(十)軍事政治處。處長武壽儀。此外之重要軍事機關。又有(一)總部行營部。總參贊溫壽泉。(二)兵工廠。總監黃國樑。(一)糧服局。局長徐一清。

▲政治部 一切重要事項。仍由閻氏處理。至日常職務。則概由各廳所分任。一爲省政秘書廳。廳長楊兆泰。二爲政財廳。廳長李鴻文。三爲教育廳。廳長陳受中。四爲建設廳。廳長王鈞勳。五爲實業廳。廳長馮駿。六爲司法廳。廳長貢黃泉。七爲農工廳。廳長趙丕廉。八爲民政廳。廳長南桂馨。南因另有職務旅外未歸。始終即未就職。故該廳至今尚未成立。

廣告

本報啓事

茲委維新堂爲本報錦縣金家屯代派處經理向該鎮各界人士有欲訂閱本報及刊登廣告者請向維新堂接洽可也
盛京時報營業部啓

招生廣告

	本科	日語別科
招生額數	約五十名	無制限
學科目	日語、漢文、英文、簿記、算術、珠算、商業、商品	日語
卒業	三年卒業但願入日本中等學校者修業一年特爲介紹	一年
教授時間	晝間五六點鐘	夜間每星期十點鐘
開學	陽曆四月二號	陽曆四月三號
學費	報名費金一圓五角每月金一圓五角故報名時共交金參圓入學試驗不合格則退回	報名費金一圓每月金一圓
入學資格	高等小學校卒業及有同等學力自十四歲至二十五歲者	無論男女並無限制
入學試驗	漢文、算術、口試陽曆三月十五號至十七號行之	無有
報名手續	報名時交存像片外繳交卒業証書或卒業公函	結具願書
報名期	陽曆三月十三日截止	陽曆四月三號
宿舍	本校無有宿舍學生自覓店住	無有

奉天同文商業學校
校址奉天小西關赤十字病院前

建築材料 衛生用具 大批售

鐵筋 爐片 鍋爐 保險櫃 銅床
低價買入 東三省代理人 低價賣出
(批發零售)

澡盆 面盆 恭桶 大便器 小便器
如能賜顧 德國名廠製造 特別迎歡
(暢銷低廉)

奉天南市場 多小公司 營業部啓
電話 營業部 二一二五 入口部 一八六三號

接兌永利鐵工廠徐景康啓事

啓者敝廠將奉天商埠地李海濱馬廣學自設永利鐵工廠一切財產完全收安言明登報十日若無差錯即實行接收交付兌欵如與永利鐵工廠有未清事項者請速向李馬二君清理與敝廠無涉恐未週知特此聲明
奉天興奉鐵工廠籌備處啓

遺失滙票聲明作廢

啓者鄙人於十六年十二月二十七日由洮南滙寄奉天交通銀行第八百八十號滙票一紙計日金壹千圓在途遺失無論何人拾得概作廢紙除向交通銀行聲請補發外特此登報聲明
大藪鉦太郎謹白

關稅問題漸又活潑

易宋密議關餘問題 南北均組織委員會

（九日發上海專電）代理總稅務司易紈士與國民政府財政部長宋子文于本日再度會見促膝密議良久查其內容係為關稅餘款之南北政府分配比率

又北京電北京政府擬俟易宋協議妥當後即派代表南下在上海開南北共同關稅會議

又上海電國民政府現已組織國定稅率委員會係為豫備二次關稅特別會議

又北京電關稅自主委員梁士詒昨訪芳澤日使表示擬組關稅自主委員會自明年一月起實行自主之意

鄂派對蔣形勢險惡 譚延闓將赴漢調和

（九日發上海專電）武漢派將領與蔣介石之關係最近頗形惡化倘或長此以往不免干戈相見就中白崇禧討湘已收成功擬即聯絡李濟琛等鄂系合作共同攻蔣形勢頗堪注目

又電譚延闓定于日內首途前往武漢調和蔣介石與白崇禧之感情

孫傳芳又奉召入京

（九日發北京專電）孫傳芳奉張作霖電召已於本日午後六時半抵京旋即入府謁張協議查其內容似為對南妥協問題

鮑羅廷大活動

（北京九日專電）據消息云鮑羅廷現在庫倫頗為活動

電台交涉將續開

（北京九日專電）中日雙橋電台交涉當于日內繼續開始

中日貿易統計

（東京十日專電）一月份對華貿易統計輸出三千五百五十一萬七千圓輸入三千四百零七萬一千圓輸出超過一百四十四萬六千圓

英巡洋艦赴華

（倫敦七日來電）新建一萬噸巡洋艦撒佛克號刻已派往朴次茅前往中國服務該艦將向德方堡以便於二月十六日試航云

中國最近之各省路政

中部及東南較發達

津訊云。中國連年戰亂而各省於興築瀛車道路事。尙多進行。較之五六年前。已有顯著之進步。將來戰事一停。各省之首先發達者。必此路政是也。惟關於瀛車及瀛油之製造。則迄無計畫。瀛車以大量輸入為便利。瀛油問題。則必須自身求一解決。且各省於道路管理不善。又所築多輕便道路。工程不固。因而增加耗費甚巨。凡此皆待注意改良。因不能僅以築路漸多而遂抱樂觀也。以下所載。係最近上海道路建設會所調查者。於各省築路大勢。略有概括之敘述。節錄如下。以供參考。然此絕非完全之調查。以其與東北一帶情形甚為隔閡也。

▲西南區　川康青藏黔滇。本區僻處西南邊陲。五金寶藏。凡百物產。極為宏富。奈因山巒重疊。道路險阻。舟車罕通。莫由開採運售。淪為窮荒僻壤。文化落後。外人覬食。侵略之禍。若非多設道路以利交通。不但西南民衆無由富庶發展。甚恐國防失其屏障。外患更無已時。道路協會昔年特派代表陳維新金鈞馬悅川等。前往川康黔滇。請求各當局贊助設立分會。雖因風氣久塞。一時不易灌輸。然查近年以來。成都貴陽昆明各市交通。已大進步。且成康成灌成簡成石各路。業已通車。去年貴州實成馬路亦已告成。且有全省萬二千里氣車路之具體計畫。亟盼滇藏。同時開拓築路。速與中部各省聯絡。進而與海外溝通。則實業文化之發展。無可限量。

▲西北區　陝甘新熱察綏外蒙。本區位居西北。半屬荒漠。浩浩乎沙漠無垠。纔佔全國面積十分之五。既無多數河流。復無多數鐵道。舟車不便。海岸隔絕。行旅運輸。純賴駱駝牛馬之最笨車輛。山蘊五金。地產鹽煤。皮毛山積。蔽日森林。貨多棄業。良可惜也。陝西近年中有二百九十餘里之長途馬路。得通瀛車。甘肅年來亦有千九百餘里馬路告成。新疆亦正修築。熱察綏庫。前由馮玉祥兵工開拓。計共築成幹支各路八千三百餘里。並在張垣創修清水河大橋一座。馮軍去後。築路兵工。續無所聞。夫以此廣大之區。復為國防重要之地。僅此區區數線。實屬供不應求。倘任膏腴廣漠荒蕪拋棄。忍見東南無地可容之民。無路移往西北墾殖。聽其流為匪類。充當敵兵。互相殘殺。亂無底止。連年東南繁盛。日見蕭條。還瞻西北省區。更形寂寞。今欲鞏固國防。挽救民生。先利交通。民居自安。民業自樂。且可吸引華僑投資。

▲中區　湘鄂贛皖豫。中區居全國之腹部。因有長江黃河鐵路之交通。近均較便利。瀛車道路多未計及。近年湖南。造成長潭湘寶與環城及沿河馬路。約八百六十餘里。湖北係由協會派往工程師陳樹棠。先築襄沙汽車路五百餘里。既而襄花襄樊荊沙樊華宜沙金武漢宜漢應樂新等先後築成馬路。計有三千五百餘里。江西。九景九饒。約有二百三十餘里。安徽歸亳懷集。固潁。五潁。正潁。蚌亳。等路。約有一千一百餘里。河南清濟。歸夏。杞台。濟蛟。息雞。武郾。新石等路。約有三千六百餘里。中區以鄂豫成績為優。若非頻年干戈擾攘。禍亂相尋。行見各省路政當局。本平時大規模支幹各線之貫通計畫。路工早已告竣。而電掣風馳之瀛車。日夜往還。各盡縮地之能。農工商學。百業發展。証不懿歟。無如天未厭亂。中區各省分會迭遭兵變。各路工程。亦多停頓。亟盼中原奠定。從速建設。以利民行。

▲東北區　直魯晉奉吉黑。本區地近寒帶。富有煤礦鐵金銀石棉石油各礦。魚鹽皮毛菽麥藥材各產。察其瀛車路線。以山西為首屈一指。直魯則有京漢津浦膠濟各鐵路。與河海各港口。以為交通之要樞。惟距鐵路河流稍遠之地。運輸仍感困難。關東方面原有中東南滿吉長京奉各鐵路。與松花江及各海港之航運。水陸交通。較之西南西北。均極便利。然為強鄰所經營。壟斷我工商百業。純以交通政策。行經濟侵略。三十年來。全國同胞。咸戰兢惕厲。若不從根本改立平等條約。收回路航軍警實業教育幣制裁判等各主權。則雖有貫通遼東各路之具體計畫。深恐將來無自由築路之土地面積。本區除直魯晉三省現可自由興工築路而外。年來奉吉黑方面各界人士。會迭擬自築鐵道石路等。均遇不堪明言之障礙阻止進行困難良可嘆也。

▲東南區　江浙閩粵桂。本區地面除桂而外。多沿海濱。為東南江海之門戶。乃世界通商我國之要樞。東西文化之溝通。工商百業之競賽。咸以本區之上海為集中點。而中外極不平等條約之痛史亦肇端於本區。慨自道光二十二年南京訂立上海廣州福州廈門寧波五口通商之不平條約。租我土地。侵我主權。後各國相繼效尤。始而侵我沿海與揚子珠松花各江流域航運主權。繼而侵及陸地交通。在我國內建築中東南滿滇越各路。制我工商死命。吸我現金原料。因而侵及軍警裁判財政教育等之權。反客為主。釀成國際不寧中外冰炭之現狀。均以本區最初之不平條約為導線。今於未廢各約之先。首宜積極整理水陸交通。從事實上挽回水陸運輸與轉移各租界內工商百業於我之新市區。如提倡國貨種種。均應努力進行。詳查本區路市路政。因才財均裕。成績較上述四區為尤著。廣州市乃全國省市之冠。南通市亦全國縣市政之模範。陸有自辦之滬寧杭甬與廣三廣九粵漢各鐵路。兼有本區各省之長途瀛車公司。近且層出不窮。約計江蘇有瀛車馬路二千七百餘里。浙有六百七十餘里。粵有四千四百餘里。閩有千二百餘里。桂有一千七百餘里。綜計本區水陸交通。實為全國各省區之冠。

日總選舉形勢緊迫

（九日發東京專電）選舉形勢極端緊張政友民政黨均當于兩三日內確定公認候選議員觀其形勢政友會公認候選員約三百二十人民政黨公認候選員約三百人均各期其必勝各派候選議員至本日止共計九百零九人就中政友會三百二十二人民政黨三百二十六人中立黨一百四十八人革新黨十九人實業同志會二十六人勞働農民黨三十三人社會民衆黨十八人日本勞農黨十四人日本農民黨九人無產黨二八

英國議會已開幕矣

（七日發倫敦來電）本日下午英國會再開于英皇到場時市民衆觀者以千萬人計英王于全體國會議員前率領行入會場內樓上為外交團席本年此間蘇俄代表除美國大使外其餘各國代表均佩帶勳章燦爛耀目英王于國會開幕演辭中嘉獎英外相張伯倫氏乘中國今日時局稍緩時業將分駐東亞各地英軍一部份撤出致減輕英政府担負英王演辭中對中國宣布之英國政策為極簡短而極重要顯係對世界再重申英國對華政策英王宣稱今日對華政策與一年前由張伯倫氏所宣布者實無出入至於向中國派軍事仍按前此所聲明者即在上海及其他地點情形一致緩和時英軍當立即撤出又謂英政府對中國時局所有措施均為英王所贊許并稱前此對華業經施行者勿須變更又云將來英政府或按照一種臨時計畫對華事分向數區政府開始外交關係英王謂因鑒于中國任何政府均無持長之保証故類似分區辦法或為解決目前中國紛擾之道云

寫眞

伍朝樞被射擊

（新嘉坡八日專電）前任南京政府外交部長伍朝樞赴歐途中于本日訪新嘉坡商務總會已而與辭出門竟被人射擊幸未中彈人犯當場被捕

魯西一帶連日有戰事

濟南訊云。五日所聞。各路戰局仍無重大變化。第六軍軍長徐源泉。開往魯西一帶助戰者。已有一萬餘人。第六軍軍長徐源泉。已於本日（五日）午前十一點四十分。由濟南帶衛隊一排赴禹城。聞將赴壽張方面佈置戰事。

又聞曹州一帶馮軍。連日來屢圖進攻直魯軍陣綫。均被廿三軍軍長楊清臣部擊退。惟馮軍心仍未死。刻下依然有向東移動窺伺之狀。十三軍軍長劉志陸。在濟甯迭據探報。已電知楊清臣。共同防範。並電調生力軍一部。開往鄆城。協助楊軍佈防。除第二軍袁家驥部。已調至濟甯外。顧德勝之全旅。現已奉調向濟甯集中。候命前進。劉志陸昨來電請領給養米麵等物。以利戎機。前第二軍軍長張敬堯。刻新奉委為第二方面副軍團長。張宗昌擬令其赴濟甯指揮軍事。聞劉志陸昨亦來電歡迎云。

又云。昨日有某軍官自東昌來濟。對魯西一帶戰事。有所談述。據云馮軍此次突派薛傳峯。尤清海各部。進攻魯西濮縣。朝城。冠縣一帶。其用意極為深遠。蓋欲圖會同閻攻大名之馮軍。聯合北進。與攻德州。並擬一方由濮縣一帶。沿黃河東來。窺伺濟南。幸直魯軍早有防備。故馮軍開至濮縣觀城一帶後。雖一再向東進攻。均被直魯軍擊退。魯西一帶紅槍會。多半傾魯反馮。亦為直魯軍助力不少。現雖有一部分為馮軍收買。但人數甚少。不足為患。近日以來。魯西一帶逐日皆有戰事。直魯軍較佔勝利。魯西陽穀。東昌博平。茌平一帶。大軍雲集。多為第七方面軍隊。內中以徐源泉之第六軍佔最多數。統計魯西現有軍隊共計不下數萬人。運河以西佈防極為周密。戰局可告無慮云。

寗府決設建設委員會

南京訊云。中央政治會議。於二月一日上午十時。舉行第一百卅七次會議。出席委員張人傑于右任鄧力子賀耀組宋子文朱培德葉楚傖譚延闓蔡元培丁惟汾蔣中正何應欽陳果夫李煜瀛易培基及馮玉祥代表張之江閻錫山代表趙丕廉等蔡元培主席。討論前此孫科張人傑胡漢民李煜瀛等十一委員提議請設立建設委員會案。當經表決。（一）建設委員會組織法。修正通過。（二）甲。建設委員會自身經費。定為五萬元。乙。建設經費。由建設委員會切實籌集。如涉及國家稅收由建設委員會商同財政部進行之。（三）甲。建設委員。孫科張人傑胡漢民吳敬恆蔡元培李煜瀛譚延闓蔣中正李濟琛李宗仁何應欽馮玉祥閻錫山孔祥熙葉楚傖宋子文易培基鄭洪年魏道明陳果夫曾養甫王澂及國民政府各部長。與各省建設廳廳長。乙。以孫科張人傑李煜瀛孔祥熙葉楚傖宋子文鄭洪年魏道明陳果夫曾養甫王澂等為常務委員。

南京會議閉幕之經過

全會產出之各會委員

上海電。昨日之全體會議。午前中議決四項如次。

一。中央執行委員會。常務委員會組織案常務委員九名。以戴天仇丁惟汾。譚延闓。于右任。蔣介石及他出洋中之四名為委員。

二。國民政府常務委員人選案以譚延闓。蔡元培。張人傑。李烈鈞。于右任為國民政府常務委員。推譚延闓為主席。此外推荐國民政府委員四十九名。

三。軍事委員會常務委員人選案。以于右任。白崇禧。李宗仁。李濟琛。何應欽。朱培德。程潛。馮玉祥楊樹莊。蔣介石。閻錫山。譚延闓。為軍事委員會常務委員。指定蔣介石為主席。此外指定軍事委員會委員七十三名。

四。各委員提案中尙未付審查者。移交常務會議辦理。

午後約二小時。審查通過戴天仇等起草之全體會議宣言。四時舉行閉會式。

又電全會昨上午開會後。蔡元培。張靜江。李宗仁等提議。制止共黨陰謀案略謂反共後數月。陰謀仍有猖獗證據。應將其理由。方法。機關。運動四項。制止剷除。通過。次推中執常委九人。先推定戴季陶。丁惟汾。于右任。蔣中正。譚延闓。五人。除留待海外歸來者。次推定國府委員四十九人。為丁惟汾。于右任。王法勤。王伯群。王寵惠。孔祥熙。古應芬。白崇禧。白雲梯。伍朝樞。朱培德。朱霽青。李宗仁。李烈鈞。李濟琛。汪兆銘。何應欽。何香凝。宋子文。宋淵源。林森。周震鱗。柏文蔚。胡漢民。陳調元。孫科。張之江。張靜江。張繼。黃紹雄。黃郛。許崇智。鈕永建。程潛。馮玉祥。閻錫山。楊樹莊。經亨頤。熊克武。鄧澤如。蔡元培。樊鍾秀。劉守中。蔣介石。蔣作賓。戴季陶。趙戴文。譚延闓。譚為主席。譚及蔡元培張靜江李烈鈞于右任等五人為常委。次推定軍委七十三人。常委十二人。蔣主席。未及討論案。均交常務會議辦理。下午通過宣言。在大禮堂舉行閉幕。邀各界觀禮。宣言萬餘言。要點（一）內政建議。以建國大綱所指示工作為目的。注重教育。（二）建設。（三）注意國民經濟生活之建議。（四）對外意見。（五）促成國民會議。（六）注意黨之整理與建議。

南京電。最終日之第四次全體會議。本日討論制止共黨陰謀後。即移於中央執行委員常務委員九名之選舉。選舉蔣介石以次五名。餘者決日下出洋之委員歸國後選舉。次推譚延闓為國民政府常務委員主席。推蔣介石為軍事委員會主席。並議決其他提案。歸常務委員會處理。午後三時行閉會式。發表大會宣言。宣言極力主張。建設鞏固之中央政府。教育之獨立。產業之發展。不平等條約之廢除。繼續北伐。完成三民主義之革命等項。

湘軍忽反攻武漢計畫

鄂方形勢殊不可測

漢口電。湘軍與蔣介石之關係。今尙未斷聯絡。其在岳陽一帶之葉開鑫。猶奉蔣命。鑒于最近武漢軍主力。悉集長沙。武漢兵力。極形空虛。謀乘隙以攪亂後方為目的。又楊森亦為葉作應援。採將次下江之態度。今後武漢之局面。殊有不可測之觀。

又電湘軍殘留部隊。現尙據守衡州寶慶一帶。武漢軍第十九軍胡宗鐸已向衡州進逼。第七軍夏威部及第廿一軍一部。亦正向寶慶前進中。湘潭湘鄉。已被武漢軍占領。程潛白崇禧等刻尙逗留長沙。講求善後方法。

又電。沙市現駐有魯滌平部。由第六軍及第二軍約一千名。共當維持治安之任。

浙江整理土地計畫

杭州訊云。整理土地及平均地權。為國民黨重要政綱。其關於地方自治。尤重測量土地。開墾荒地。浙省政府委員曾在民政廳附設土地科。又議決由民政廳財政廳會同計劃沙灶地之墾放辦法。茲該廳等擬先定辦法大綱。以為進行依據。始於測量。終於墾放。蓋必先測量登記。而後全省山川原隰。瞭如指掌。戶籍地額。有所統計。繼以釐正經界。開闢荒野。評定地價。改善稅則。由是歲收得以增加。產權得以鞏固。惟整理土地。需費浩大。日本當明治維新後。辦理土地測量。正地租歷時九載。需費四千餘萬。以現在按浙江面積都三十萬方里。需費恐生活程度之激增。辦理此事。需費亦在數千萬元。值茲庫欵支絀。勢難同時並舉。則惟有先從沙灶荒地入手。查沿江濱海。接漲沙塗。據從前調查。約五百二十三萬畝有奇。佔全省面積三十八分之一。雖歷經倡無系統計劃。故擬先就荒沙整理招墾。次則整理熟地。兩項收入。預計約可四百萬元。儲以供整理土地之需。固不難逐漸推行。不致因費絀而束手。至整理事項。首重測量。而後整理方可正確。非一般測量所能從事。故尤須省縣分別組織。並設所訓練。以期養成適當人才。而資應用。特議具辦法大綱十二條。提出省務會議。茲經二讀正式通過。爰錄之如下。

浙江省整理土地辦法大綱（第一條）本省土地依測量登記規劃墾放整理程序整理之。（第二條）整理土地測量須分三角測量地形測量及地籍測量。三角測量隊地形測量隊由政府組織之。地籍測量隊由土地局組織之。（第四條）登記須依地類地目及地權之差別登記之。（第五條）規畫須先確定土地使用之類別。依其類別分定公家管理。開發計劃。如築路。排水。建地。掘河。開埠。設爛等項。除公用需要之土地外。得墾放之。如屬民地而為公用需要者。得收用之。（第六條）墾放須依土地狀況。分承佃。承領。兩種。但承佃者。每戶不得過五十畝。承領者。每戶不得過一百畝。（第七條）整理土地。須先就沿江濱海之沙灶地荒地辦理。其灶地已不供製鹽之用者。整理後應一律改為民地。比照附近地畝科升糧。（第八條）在已辦理測量登記區內土地爭執事項。由土地局附設之土地審判委員會處理之。其不服者得呈請省政府附設之高級土地審判委員會決定之。（第九條）事務人員養成。省政府設技術人員養成所。招收中學畢業生入所訓練之。（第十條）管理土地之收入。專充管理土地之用。俟有餘欵。再歸政府支配。（第十一條）關於本大綱各項規程另定之。（第十二條）本大綱自公布日施行。

魯孫軍實行改革編制

濟南訊云。安國軍第一。第二。第七方面軍團。按照新編制編練各情形。已迭誌前次通信。茲聞督署已將第一二方面軍團。範圍內之各部隊。先行編練。以資整頓。其情形大致如下。

（一）第二軍軍長張敬堯。升任第二方面軍團副軍團長。第二軍名義。即行取消。該軍原有各部隊。若編一少將支隊。歸第三軍節制指揮。（二）第三軍軍長程國瑞部。應編成三支隊。除已令編吳杰黃鳳起兩中將支隊外。應再編一少將支隊。仍歸第三軍長指揮。（三）第十三師長顧震部。應編成一中將支隊。（四）第四軍軍長永昌部。應編成三少將支隊。仍歸第四軍軍長節制指揮。（五）第五軍軍長干棟部。除已令編騎兵一支隊外。應再編三步兵支隊計中將支隊二。少將支隊一。仍歸第五軍軍長指揮。（六）騎兵集團長吳樹卿。升任第十軍軍長。騎兵集團名義即行取消。該集團原有各部隊。應編成兩支隊。計少將支隊一。上校支隊一。並外附用原健王砥周兩支隊。統歸第十軍長吳樹卿指揮。（七）第八軍軍長柴雲陞部。應編成兩支隊。計中將支隊二。仍歸第八軍軍長指揮。（九）十六旅旅長張駿部。應改編為一中將支隊。即由張駿升任支隊長。

至其餘各部亦在陸續改編之中。其編餘之軍官。均按新頒餉章。將官三成。校官四成。尉官五成支薪。候差送入軍官學校肄業。

又云直魯孫軍改革編制情形。已迭誌前稿。茲聞孫傳芳之聯軍。現亦已改編完畢。計所部七師二旅。一團共編作三軍。第一軍軍長。由孫傳芳自兼。統轄第四師。第九師。第十一師。鄭俊彥仍任第二軍軍長。統轄第十師。並二混成旅。第三軍軍長陸殿臣。開去本職。由第四軍長李寶章。改任第三軍長。統轄第二師。第十二師第十三師並一混成旅。至第四軍名義。則行取消。

方鼎英部入贛

廣州訊云。新編第十三軍軍長方鼎英。所部有新編第四師張文甫部。獨立第一師許克祥部。前駐惠州胡謙部之第十八師蘇世安部。又有北路第一游擊司令胡鳳璋部。統計二萬餘人。以許蘇兩師為主力。共有兩張師則由黃埔學生所編成。約千餘人。另在坪石樂昌一帶收編徐漢臣陳士虎兩部。亦約千餘人。前者方氏奉命討唐。進渡湘南旋屯兵宜章汝城以至坪樂連韶各處。張黃稱兵廣州時。張黃頗欲攏靡方氏。故會助方氏軍餉廿萬元。又推方氏加入軍事委員會。以示尊崇。及張黃敗退東江。黃紹雄在廣州電方。邀令到省。協商追擊張黃戰略。方未及到。後李濟琛返粵。亦約方來省。當面解釋一切。方又未來。近據報告。方已於六日。由宜章防次。下令所部開拔赴贛。事前李濟琛亦略聞悉。故三四日前。十三軍後方辦事處主任鍾英。赴第八路總指揮部催領軍餉。該總指揮部。特飭軍需處停止發給。六日以後。鍾亦他去。隨方赴贛者。有新編第四師兩團。師長張文甫。則尙在省。又徐漢臣陳士虎兩部。亦隨同前往。其餘許蘇兩師及胡鳳璋游擊隊。則駐坪樂連州一帶。按兵未動。方部開拔時。經過坪樂仁化南雄邊彊。許胡等因下戒嚴令。人心乃稍不安。又方部開拔後。則在宜章商會借用五萬元。計程現已過定南到贛州。沿途發出佈告。係用新編第一師及中央軍事學校學生軍名義。李濟琛得方部移動消息後。對於北江防務。特別注意。一面催范石生回韶。率部集中南雄始興。一面又電令東江前線各軍。偵查方部行程。至南雄韶關。則飭范軍駐防維持。坪樂連州一帶。仍令許蘇胡各部分別駐紮。至新編第十三軍名義。即行宣告撤銷。該軍駐省後方辦事處。十日著令解散。由許克祥派員接收。改為獨立第三師駐省辦事處。至於許克祥對李濟琛。似仍竭誠擁戴。方部移動之初。許曾派參議成葆孟到省報告。李即電復嘉獎。勗以努力殺賊。又派參事梁兆謙。偕該代表回坪石喀許。到達政府期望之意。許於九日又電復感謝獎勉。并謂奮本革命精神。為黨國効力。至所部六千餘人。已全數集中樂昌。靜候編策。又報告共黨在南鄉長塘與桂頭附近焚劫。經即剿滅之情形。至十四日夜。許復親自到省。謁李濟琛。聞李對許。頗為信任。擬將許升充新編第十五軍軍長。蘇世安師。九日已集中坪石樂昌。蘇氏日昨。亦到省謁李。聞該師將出發赣粵邊境。堵截張發奎部。胡鳳璋部。近由李濟琛飭令改隸范石生軍下。范即派員前往收編。定為第十六軍新編第一師。仍以胡為師長。胡已通電就職。並派軍需處長陳國英來省。組設後方辦事處矣。

曾反攻徐州

鄭俊彥部

徐州訊云。黨孫兩軍。夾運河相持。廿五六兩日曾有一度小接觸。旋起旋止。並無大戰。詎廿七拂曉孫軍鄭俊彥部。開始攻擊。與黨軍劉峙部戰鬪竟日。斯時在徐北九里山即聞槍聲。當晚始停。双方互有損傷。四十軍長賀耀祖于月前率第二師楊永清部南下。赴寬任警備事宜。第三師毛炳文部。奉調徐東大許家剿匪。現在匪勢已漸肅清。毛師于廿四日撤防回徐。遺防由十軍一師萬耀煌部開往駐紮。巨匪郭子黨羽千餘。近盤踞徐西豐縣一帶。劫架焚殺。慘不忍言。縣知事黃叔平。前日召集全縣團紳會議剿辦方法。議決先組織剿匪臨時辦事處。以新舊保衛團合組推定史忠會李洪策為主任。孫基士杜恒謙高子初劉秉乾徐陽春張廣茂王紹璽王貫一等十八人為委員。於廿六日開成立會。現正調集全縣團丁。會同駐豐柏營。期在大舉痛剿。俾早肅清云。

張書銘之談話

京訊云。昨日下午一時。赴第三十一軍長鄭澤生寓所刺探消息。鄭派張書銘代見。比問其詢問種種。據答如次。余係五日晚抵綏遠。昨晚來京。此行係大元帥諭令飭部各官。王（英）滿（泰）兩師長來京觀見一次。王因前方事忙。未能同來。昨日偕來者。有實振榮石傑兩師長。係先我一日抵京。鄭軍長決定一二日帶領覲見。前方日來確無戰事。鄭軍長回防之期。諒在三五日之內。敵軍目前。仍扼住水囿滑石口老營各線。

閣下之小孩所值若干耶

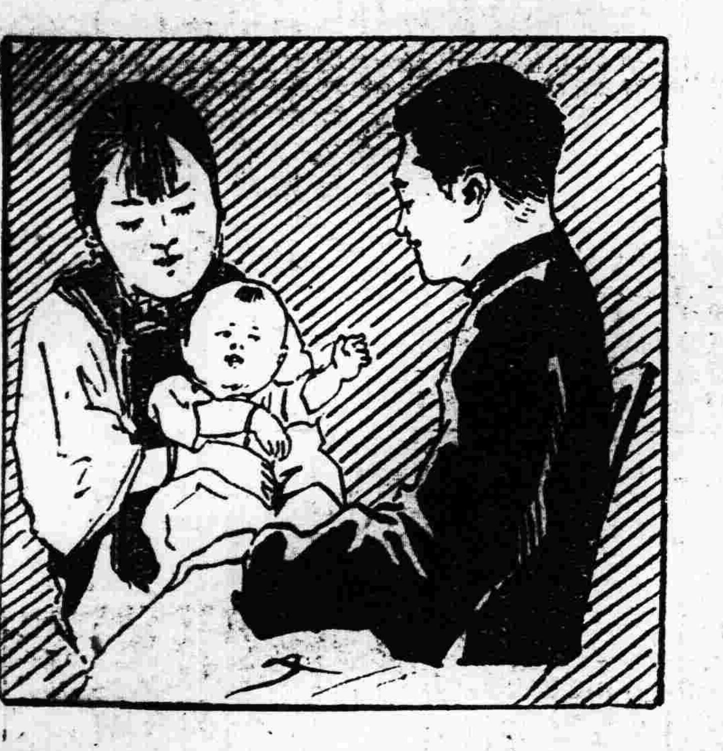

答曰余之小孩爲余之寶貝較之世上金銀財寶尤爲珍貴既如是則下列湖南新寧縣上玉衡鈞號鄒雅涵先生之證書足供閣下之玩誦矣鄒君擘彼之令郎如何由嬰孩自己藥片之功力得獲救治其來函云

小兒再續當出牙之時咳嗽急啼日見羸瘦閱京報知嬰孩自己藥片之靈效即郵購一瓶令其試服不數日咳嗽停止其痛苦若失近來體量加重喜笑樂手足不停鄙人闔家喜悅口頌貴藥片之靈效不能已也聊書數行略表謝忱嬰孩自己藥片乃是天下馳名嬰兒及小孩尋常各疾之靈藥即如嬰孩　胃弱不化　便閉　肚痛　腹瀉　寒熱　嘔吐　傷風　感冒　出牙各症以及驚風蛔蟲等患均可拔治凡經售西藥者均有出售或直寄郵票大洋六角至上海江西路六十號韋廉士醫生藥局原班郵奉一瓶每六瓶大洋三元郵力在內

註冊商標

如意

新歲中賓客常滿，主婦必須把**味の素**記在手冊上，天々用他，才能使客廳中歡聲不絕、……

文化的調味料

調味精粉

味の素

(味之素)

C—160

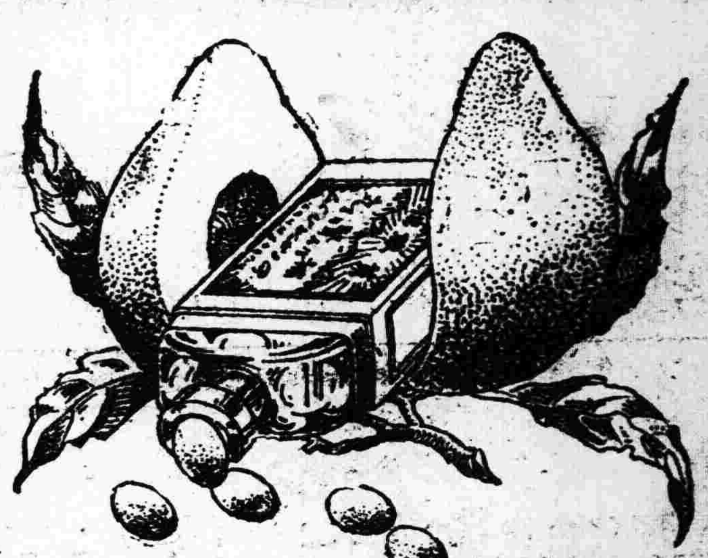

人間蟠桃其惟此乎

蟠桃。王母生誕用以饗衆仙賓者也。或云。食之得享長生。此乃仙物。非世間所有。然則强種延壽。非盡爲不可能之事。如能驅除康健障礙。自能達到目的也。腎病。乃人生康健之障礙。身患腎病。即生趣絕望。爲害之巨。不言可知。應速謀所以驅除之法。庶幾康健長生。得能實現也。

第威德補腎丸。乃治腎補腎之聖劑。具却病延年之功效。凡不願常受腎病之磨難而欲享康健長生之幸福者。其速購服之。

■第威德補腎丸專治　腰酸背痛　風濕骨痛　腎虧陰虛　遺精便濁　小便赤熱　小便短少　膀胱便溺症等

■各大藥房均有出售

第威德 補腎清尿消毒丸

美國 巧拿淋 新到

主治

五淋白濁。便尿不清。尿道潰爛。小便困難尿中混血。尿道閉塞。膀胱發炎。疢濁重症請購試之定能應驗如神一瓶除根永不再犯

這是空前未有之新發明淋濁除根聖藥巧拿淋丸 Gonorrhoea Tablets 專治疢濁淋症醫藥無效或時愈時犯試服此丸定可斷根因該丸內含三大要素即一純檀香精(Sandal)(二)沙斐爾(Salol)(三)(梅天靈藍 Methylene Blue)此三種藥品均係殺菌滅淋清掃尿毒之貴重藥料凡各國醫學博士無不稱贊爲決妙之品

代理店

奉天五洲藥房　奉天小西藥房　奉天大德生　奉天歐美西號　奉天歐美東號　奉天大吉祥　奉天北市場恆濟堂　奉天大西關泰和堂　奉天同德西藥房　奉天利亞藥房　四平街天德堂　四平街裕慶長　四平街增順新　四平街德慶興

洮南德慶仁　洮南永和堂　洮南和發藥局　遼源大德慶　遼源廣生堂　通遼德聚成　通遼和發藥局　八面城德慶同　八面城和發增　范家屯天德新　范家屯天德慶　范家屯瑞生祥　新民屯新發德　溝幫子廣生堂　錦縣福隆永　錦縣福金生

義縣大增號　綏中東和堂　山海關公和祥　開原德祥厚　開原德泰臨　開原生全堂　鐵嶺福合盛　鐵嶺合發久　昌圖德泰玉　公主嶺三合公　千金寨信仁堂　本溪縣春興堂　本溪縣慶和誠　雞冠山德厚興　鳳凰城大生恆　鳳凰城大德生　安東福興堂

安東大生東　安東恆興藥行　安東東益增　安東瑞祥泰　安東福春堂　遼陽義和堂　遼陽源興仁　遼陽天延成　遼陽天福順　海城德增福　蓋平天一堂　大石橋衛生復　營口保興長　瓦房店康德記　普蘭店志義成　普蘭店康德記　貔口順義成　金州志義成　熊岳新泰興　大連西崗廣興堂　大連西天和藥房

大連西崗志義成　大連西崗同德藥房　大連市華泰藥房　大連市華西藥房　大連德記西棧　大連增盛藥房　大連康德記　大連德記全棧　大連劉家屯志義成　三十里堡志義成　旅順仙芝堂　旅順大一堂　長春世一堂　長春同德堂　長春天和堂　長春天育堂　長春中西藥房

長春泰和祥藥房　長春義和謙　長春天益慶　張家灣德泰增　雙城堡世昌增　雙城堡德興厚　雙城堡永德堂　阿城世昌永　阿城世一堂　阿城永德堂　一面坡玉盛隆　一面坡德和鈺　横道河天合堂　海林站會榮福　寧安縣振興堂　寧安慶升堂　寧安大和堂　安達站誠泰裕　安達站吉盛隆　安達縣延壽堂　呼蘭河錦和彩　呼蘭河天和堂

呼蘭河德興恆　呼蘭河復和堂　呼蘭河永德堂　通河縣同發興　通河縣和發通　甜草崗新來春　昂昂溪育生瑞　巴彥長發藥店　木蘭縣和發全　同賓縣吉盛宏　方正縣和發長　三姓德慶昌　三姓同益和　三岔河同慶和　三岔河天德堂　三岔河同順和　扶餘縣慶昌福　農安縣德泰增　克山縣德興祥　樺甸縣天益堂　蘭西錦和縣　大賚衛生藥房　海拉爾洪順堂

西集廠同發德　明水縣廣增和　烏吉密大德昌　佳木斯德慶宏　賓縣濟榮陞久　拜泉濟泉藥房　烏珠河天義慶　十二井子　林甸同盛泰　二克山成盛永　太平鎮順盛茂　富錦縣和　泰華西藥商行　吉林泰華西行　黑龍江泰華西藥房

設無處購貨請將欵寄至總發行所哈爾濱立即奉上不誤價目每瓶二元五角每打大洋二十五元

第一補血妙品

香甜　滋補

美女牌葡萄乾所製之蛋糕其味格外香甜因葡萄含天然菓糖甚富且略帶酸性又能助消化不比普通蛋糕之油膩再葡萄有鐵質常食之有補血强身之功

東三省總經理　大連　大豐洋行　電話四二五三

美女牌葡萄乾

⑤

東三省新聞

▲奉　天▼

○吳司令談勦匪經過情形

前赴通化方面剿匪司令吳俊陞剿因大刀會匪斂跡、遂於日昨（九日）午前十一時返奉、擬俟劉省長由京返奉後、即行晉京向張大元帥報告剿匪情形、茲據吳氏對于某要人之談話略謂當會匪猖獗時勢甚猖獗聲稱一度誦讀咒文可避槍刀等情使人將信將疑茲觀前者被捕之會匪老法師在通化城內當衆人面前令其自念咒文以試果驗與否該老法師口內喃喃誦畢後頭斬刀下由此觀之純係惑人之邪術所傳槍刀不入者全然子虛現在已將該匪等之家居殺約計一千五百戶餘則聞風喪膽潛匿遠方云云

○省署令防勦叛兵

據政界消息省公署頃令各縣知事略謂駐奉騎兵五十餘名携械潛逃已派軍隊追剿不難數平惟恐四散竄擾地方仰各該縣飭令警甲一體防剿務期殲滅云云

○來奉難民之總數

據當局調查奉省各道區境內之直魯難民數目分誌如下△遼瀋道三萬七千人△東邊道二萬二千人△洮道三萬八千人共計達九萬八千人云

○爲吳總司令洗塵

前赴通化剿匪之吳總司令業已凱旋茲聞代理保安司令臧式毅特於昨九日在司令部設席爲吳代司令洗塵並請軍政要人作陪一時光觥交錯頗爲歡洽云

○鐵礦工資改金建

鞍山鐵礦振興公司自奉票慘落後愼重研究工費問題現爲工人生活安全計取消前此奉票建一律改用金票建云

○奉海路選舉董事

奉海鐵路公司原係官商合辦商股之董事早應選舉祇以該路多事尚未實行茲聞張志良總理已請准省署訂期於本月十五日假奉天總商會照章選舉大爲逐鹿者頗不乏人云

○安圖縣知事易人

各縣知事若不稱職即應更換茲聞省署以安圖縣知事署理期滿應行調省另候任用遺席特委楊孝則接充業已發表云

○商埠局預防水患

商埠局總辦韓麟生因埠內商段窪地甚多爲預防水患計特規定添修水溝一道預備現款數千元於今日十日十二時招商投標並須納保證金現大洋一千元云

○武師長應召赴京

奉軍師長武漢卿氏頃奉北京軍事當局之電召磋商要公特於昨九日乘京奉車西上同行隨員約十餘名云

○營業捐之新規定

瀋陽縣恩錫知事奉到上峯指令對於營業捐之規定重行佈告以便各商有所遵循聞係前定按千分之二或千分之四收捐者茲因按現洋合算純改爲千分之一惟特種營業不在此限云

○杜處長由京回奉

保安司令部電務處杜處長前因電

○兩知事稟辭赴任

梨樹縣知事臧爾壽調署洮南縣知事發表多日該知事交代後來省稟陳一切於日昨稟辭赴任遼陽知事王昱祇日前來省稟請示政事宜業已多日公私完畢亦於日昨稟辭返任云

○華商會定期改選

附屬地華商會因屆改選之期該會特定本月廿四日改選會長所有錢號旅館飯店娼窰之主人均行運動希冀當選將來何人能膺會長之選尚難逆料云

○高廳委登記主任

高等審判廳長史延程爲愼重收入計飭將各縣登記主任分別更調以昭鄭重茲聞又將西安縣登記主任費鶴清調省遺席查鄭東忱堪以勝任於昨九日委鄭前往接充云

○警廳令約束探警

警察廳長張鎭柏查各署探警原負偵緝匪徒之重責自當黽勉恪守警章是以特令各署訓誡各探警不得有不法情事以重警譽云

○張總理另委課長

奉海鐵路公司張惠霖總理以現在闞東充差之韓立如頗爲親信乃俾以該路地方課長電調回奉詎知韓氏尚不滿意不願就職張總理遂另委現任商務會部長王惠文兼充云

○醫藥資按現近況

省市金融關係各商號多改現洋合價茲經調查各藥商現均按現以致每劑平常之藥資動輒十七八元而一般坐堂醫生抱拜金主義其勞資亦索現洋四五百元云

○市電車招考車掌

奉天市電車廠廠長佟寶鈞現因車掌不敷應用擬添招車掌卅名以粗通文字算法體格健壯素無嗜好年齡在十八歲以上廿五歲以下者即爲合格錄取後月薪奉小洋一百五十元并由廠發給衣服其成績優良者酌量增薪或提升爲司機本月廿九日爲報名期隨時考試云

○令撤銷臨時分卡

財政廳當去秋征收忙碌之際曾飭令各稅捐局添設臨時分卡以免漏稅現已過時爲撙節經費計特於昨九日通令各稅捐局一律撤銷臨時分卡以免糜費云

○車務處職員更調

奉海鐵路總理張志良以各處長已經委定前職員亦須略有更換茲將四洮路鄭家屯站務員管際勛調爲奉海路車務處辦事員四平街副站長秦秉政調爲該處電信股主任開通副站長呂作信調爲該處貨物主任云

○鍾局長解款來省

洮南縣稅捐徵收局長鍾新古因奉財政廳之命解繳稅款該局長特於昨九日親率差從將所徵之稅款掃數解省以應需要云

○郭會長公畢回開

開原縣商務會長郭佐唐日前來省辦理某項事宜滯留有日茲以開邑商務重要遂於昨九日南滿車北上回開去矣

▲吉　林▼

○陶道尹來吉預聞

延吉道尹陶梅仙爲陳商要政電准省長於五日離延六日在朝鮮京城少停路經奉天弔祭關政務廳長大夫人略停幾日即來吉垣聞關於天圖鐵路及延吉道區墾民歸化問題與延邊外交各案有所陳議約月之十一二到吉云▲

○召開縣知事會議

誠代省長爲整頓吏治計關於各縣稅務有所垂詢爰定本月二十五六召集全省四十一縣縣知事在省會議現已電召各知事如期到省與議開列議事約十一（一）改良司法（二）整頓警察（三）清鄉捕匪（四）發展教育（五）調劑交通（六）移民墾荒（七）清理財政（八）鄭重外交（九）興辦實業（十）治理縣民問題（十一）各縣知事提議事件關於各項會議時所有主管各廳處長及時出席指導討議一切屆期當有一番盛況云▲

○全省視學研究會

教育廳劉廳長以縣視學之視察指導極關重要寒假前曾令定於寒假期間舉行全省縣境視學研究會聘專員担任講演研究視察方法會期定本月十一日開幕十二日開始研究十八日閉幕研究日期共爲七天研究地點假省教育會云▲

○召集實業會議訊

實業廳馬廳長因各縣實業局多已成立時經兩載各縣實業尚未見開發之成績茲爲謀全省實業發展計特召集全省各縣實業局局長會議一切與發辦法會議期預定在本月十四日開始其會期爲三日云▲

▲遼　陽▼

○各界挽留總辦誌

本縣電燈公司係中日合辦總辦由于雲章担任茲未悉何故于公擬將此職辭却請各界另舉妥人接充惟一時難舉中日素孚之人物故各界聯名挽留于公仍暫担任未悉能否達到目的耳

○教育所發出公函

縣境教員每於年終改聘一次於開學前由教育公所發放聘任公函以便各校教員赴校開學茲以寒假期滿開學在即聞該所定於正月十五日以後發放公函並近日大有一番忙碌云

○教育廳令購地圖

教育公所奉教育廳訓令略謂省立第一高級中學校教員王華隆繪製奉天省城市街全圖並附入古蹟名勝說明十則內容完備材料新頴頗合各種學校教室懸掛之用仰即轉飭各校購買云

○查獄長公畢回任

本邑第二監獄查獄長前因某項要公必須謁見當道陳述一切現已事畢該獄長于昨搭車回任云

○稅捐局嚴查特稅

稅捐局長李心曾以紙烟特稅關係收入甚爲重要是以特派稽巡查多名分赴西關鐵門嚴查往來行人有無夾帶漏稅紙烟者以符定章而裕稅收云

○地方廳調查登記

地方廳查四鄉農民仍有不明登記者殊屬非是故派委員多名分赴各鄉調查如有未曾登記者飭令迅速到廳登記以昭愼重而重產權云

▲安　東▼

○大刀會匪肅清訊

東邊輯安臨江通化各縣發現大刀會匪攻城奪鎭勢甚猖獗本埠水警廳長奉令帶隊出發會同齊督辦進剿已誌本報昨據該縣來人云自吳大帥親臨通化後軍警極力進剿對敵數次擊斃會匪二百餘人生擒數十人且有會匪首領數人投降以致會匪潰亂匪往紅土崖將行招撫不久即可肅清云

○耐寒機飛往平壤

本埠隔岸新義州日前有日方飛機三架於五日實行耐寒試演飛行三日在距五一帶每日午前十時開飛行空中一小時許自試演完竣於今後全部飛回平壤云

○禁烟藥店售官土

本埠月前官土專賣處成立後因銷土諸多不便遂將經售之土一併交由祥隆藥店會同各藥店代爲承銷該處即時裁撤祥隆藥店自擔任承銷官土後招集各藥店派人協同辦理烟土每兩定價五元自七日開始出售每日購土者甚形踴躍云

○關東廳補助韓校

附屬地韓人公立勞動共濟夜校成立年餘頗著成績近因經費困難恐難持久由該校管理人李東碩呈請關東廳補助經費昨奉回文每年補助金票三百元以資挹注云

▲大　連▼

○教育視察團來連

日本文部省發起之滿鮮實業教育視察團一行十一名於六日晚到連投寓遼東旅館七日在市內各要處視察八日訪問旅順並擬九日搭天潮丸航輪向天津出發轉赴華北之途視察云

○法院拍賣不動產

大連地方法院於本月十五日午前九時實行拍賣不動產數十家如有願購者屆期至該院投標云

○交行長因公赴滬

交通銀行大連分行長姚仲拔因有要公於昨日午前十一時乘出帆之大連丸前往上海云

○高等主任已東渡

大連警察署高等主任小坂警部因本年十一月大連市會改選事該主任爲研究日本北九州一帶普選事宜於前日乘輪東渡云

○警務長因公來連

久保警務局長於日午前十時十分列車由旅來連下車後即乘大連署之自動車到該署檢閱數日以來所發生之各案件現已將經過情形及將來之搜查計畫指示一切云

▲鳳　城▼

○鄧所長整頓警甲

警甲所長鄧鐵梅自蒞任以來對於警甲與應革事宜無不極力整頓並督飭各區保長防剿胡匪佈置巡邏堵緝搜查其警察防街所最重要者業已選委合格人員接充各股員呈報上峯加委並聲明須受各區官長監督辦事認眞成績優良者立予提升其能力欠缺品行惡劣者即時撤換並聞該所長爲愼選人材起見擬將各區巡官巡記長巡長書記等一律考試免致濫竽充數貽誤要公云

▲岫　巖▼

○清鄉偵緝員返岫

駐岫清鄉偵緝員孫晏宷循舊曆習慣於客臘返鄉度歲藉敘天倫之樂茲因新年已過職務重要遂買車南旋籍隸瀋陽縣六日晚到岫仍寓振興洪後院關於清鄉一切事宜又行開幕進行秉公辦理云

▲西　豐▼

○禁煙局招開會議

西豐禁烟局長張耀東以時屆新春自應整頓一切令會計王紀年文牘車程九調查長李洪遴電招各區檢驗所長於八日全體來城會議進行禁烟事宜以便整頓而重公令云

○日領事奉令視察

駐西豐日本領事官興津良郎氏刻奉外務省指令若其前赴各地視察已於月之五日首途由鐵嶺而奉天海龍東豐西安各處視察歸期約在一星期後云

○劉局長晉省繳款

西豐稅捐徵收總局局長劉粹軒爲一月份款項已向各卡催到値此省庫空虛待款若渴爲竭盡職務計特於七日晉省繳款云

○才市長謀展市面

西車站附近新市場市政公所長才英勃關心地面非常提倡爲振興新市場計特倣文輔房主人開啓銘籌書一切並在孫台驛邀到坤名角色登台演劇定名爲英茶園上座踴躍地面賴以起色云

▲西　安▼

○電燈費將改現洋

西安商辦有限電燈公司總協理趙書紱魏仲芳等以滬來錢法漲落無定該公司所收電燈費前者均以奉票爲本位而公司所用之材料大半爲現洋金票購來如不變更必致虧賠聞於月之七日經該公司請求商務會召集各商家開會討論擬將電燈費作爲現洋本位按收奉票以免虧賠而資維持營業云

○田賦處佈告繳款

西安田賦徵收處（即俗名錢糧櫃）一月秒因各鄉人民封納錢糧者甚爲擁擠距縣城較遠者有在店什十數日而仍未能封納張監督爲體恤民艱計令先行掛號然後繳款以示變通該處因掛號未繳款者尚有多人近特佈告週知凡已掛號未交款者趕速到署交款以免自行貽誤云

▲錦　縣▼

○奉省令禁商改現

奉票毛荒百物奇貴商民發售貨物出入貨款多半改用現洋省當局以奉票爲東省根基尤恐改現洋奉票更不知毛至何等地步故于日前頒發通令飭各縣知事禁止商民改現本邑齊知事接到此項命令即時通知商會轉知各商號仍得以奉票作本不准改現云

○呈報行政成績表

省長對於各縣行政成績故於日前頒發通令飭各縣知事趕造成績表呈報省署以備存查本邑齊知事接奉後即令各科速造妥切於昨八日呈送省署存查云

▲台　安▼

○張局長稟陳郵

台安縣郵局信差張芸青因事辭職局長張賀夫以該缺不便久懸擬以郵差鄭文市提陞郵差一職尙在尋求中惟該局長已將陞調補撤之權均出於總局令故張局長已將陞調情形呈請總局一俟回批即行照辦云

○各學校佈告開學

舊曆新年已過上元燈節又逝縣立各學校以及省立中學師範附屬中學等又屆假滿之期故該各校於日昨貼有佈告擬定二月十一日一律開學上課云

○大學生請補助費

台安縣境地極窮下屢受遼柳河之水災殷戶巨商概不多得是以縣境學子入大學者更屬寥若晨星僅有三區之王尙文在南方大學阿拉河之郭孝先在朝陽大學七區之樂維屛在民國大學均受官家補助茲有一區老邊村由樹春於去春考入北京朝陽大學並無補助是以由生於日前來縣呈請縣署照例發給補助費以免偏枯而昭大公云

▲金家屯▼

○吳督將蒞錦犒軍

錦邑駐有騎兵第三十八團全部及後方第二病院在病院療治之士兵皆血戰疆場有功家國而騎兵團去歲在錦西彰武等縣剿匪亦卓著功績大元帥特頒年賞十萬元電令吳督辦督同帥府軍事高等顧問趙偶到錦發放茲聞趙顧問現已蒞奉一俟吳督由東邊凱旋即一同携款前來犒賞軍士各傷兵聞此佳音莫不欣然有喜色云

○劉團長應召赴奉

駐錦騎兵第卅八團團長劉占元因省垣特開軍政會議應當局電召於月之八日乘早車赴奉前往參與約需三四日後方能旋防云

○保甲區重行改定

錦邑保甲向分七區與警甲察之區畫界限頗有出入對于地方行政諸多不便聞所長爲統一地方警甲起見特將保甲七區改爲九區所管之界限與警區相同特屬之中遇有事變由區官與區保長共同負責所定辦法已於二月份實行云

▲康　平▼

○當舖錢號已停業

本縣今歲以來因錢法毛荒百物昂貴當舖及錢號之成本當初均與現洋所差無幾至今歲所贏之利數十萬元然詳結賬目而成本均不能歸回因此各商均叫苦連天無策抵禦當舖錢號紛紛停止以待來年錢法有變再行經營云

▲通　化▼

○大刀會進大荒溝

據北路來人言初一日有大刀會匪二十餘人闖進金川三區之大荒溝當地警甲與東豐派來協防之馬警業已聞風色變携帶軍裝他去云

自比羲皇野老

三年不食人間煙火

妹丈心太痴……弟婦情何忍

省城東南六十里大石廟子村有綽號孟老修行者。一年近耳順勤儉樸素之老農夫也。頗有積蓄。家道小康。兄弟三人。孟居其長。兩弟皆娶。相繼病歿。各有子女數人。孟有一妻兩兒。均甚賢淑。自乃弟辭世。孟憫兩弟婦孀居。諸從子失養。撫育伊等。有逾己出。二弟婦李氏

玉潔冰清。以紡織率子女助孟伙居種田。鄉里稱之。三弟婦徐娘半老。深且再嫁之思。以故致子治家。諸多不能收其放心。孟固知其意之所之。惟恐子弟不幸棄子病歿。襁褓孩提。悉未成立。黃泉含淚。目不可瞑。爲期三弟婦扶持從子計。不免有嚴催理喻之行。婦天性燥烈。早思有所反駁祇抗。所以孟特有言。

輒遭訾罵。孟憶双弟暴卒。家門禍降。不時痛哭流涕。以爲難以不負生死。幾至終夜不寐。適孟之胞妹亦卒。孟念諸甥無人撫育。亦召至家中予以衣飯。以其妻能爲亡妹勞也。妹丈某。素嗜遊閑。洎細君見別。益無携子度日之心。但爲親子而宿孟家。其三弟婦自是傾心愛慕。寡婦遇鰥夫。

意洽情濃。日無大伯。而孟之爲人天生耿介。既窺出妹丈與弟婦隱密破綻。乃下逐客之令命其速歸。爾時。妹丈某倘明大義。當即思去。乃避大惟三弟婦不甘意中人他往。強迫孟某收回成命。時日既久。妹丈某亦爲妖婦軟化。據室不出。自此遂對抗而居。實則已成一對非正式之夫婦矣。妹丈某既公然以孟之三弟婦爲妻。乃置酒肉用餚孟某。

孟本農夫。向食黍蔬。自是、恥食三弟婦所調之羹。而三弟婦益以親手造廚而激其怒。蓋欲其痛氣病歿以消其亡夫耳。孟妻子儒弱。與夫無力對寡婦抗。亦惟聽其爲所欲爲而已。惟孟清夜自問。對弟婦妹丈及亡弟亡妹。可謂仁至義盡。蒼天有知。誠當默佑。奈何橫逆拂戾。如水斯來。源源不斷。

每食每語。均遭弟婦從子叫罵。不堪其苦。夫欲自殺。然又難捨子孫。不死復無若何生趣。恐見笑人間。乃決不食煙火。以見爲人之誠。惟食菜根生麪。即値隆冬大雪。亦不飲湯。非惟不能飲湯。即一切生麪生米。亦不調以熱水。一勺米。一碗而。有五盃冷茶。已足暢事。此舉實行數月。其弟婦則呼之爲鬼。蓋因其僅食草飲水。不識煙火烹調爲何事也。弟婦愈呼之。孟某

生食冷飲。益厲。其妻與子百方勸解。孟亦不能少變初衷。一家視孟。不啻瘋狂。里人慰云。孟止痛哭而已。既後孟以家門大局。既難如初。乃聽弟婦妹丈之便。分室而居。終日喫齋理佛。然亦未嘗遺悞農事及應對鄉黨。每自解曰。天生有命。不可或移。因少知史乘。乃自號太古野老羲皇上人。笑其時人不知烹調器皿。禁止知茹草而飲泉也。孟絕人間煙火者。

已近三年。形容顏色。初無大異人處。並未枯瘦且亦似無胃疾。或者習之即久。已自慣矣。孟操作言語如常人。出入一鄉。頗受禮遇。里人稱之曰『老修行』。孟亦自快之。獨其家屬則視爲怪誕。即有美食亦不進奉。未免太於矯俗不値。雖然。其苦楚。妹丈之痴情與乃弟婦之忍心。亦屬罕見之聞。或者非吾族類矣乎。

鵬程萬里

田龍公雄飛大計畫

五月間橫渡太平洋

在美已募基金製造機体

華人航空爭覇始着先鞭

冒險航海。爲十五世紀以後歐洲志士雄圖。洎乎舸艦日精而蘇彝士與巴拿馬兩運河既經鑿開。航海壯舉。遂無形減其聲價。時至今日。除赴南北兩極航行探險者能以動人聞聽外。乘風破浪之事。固亦無人道之。自有飛機以還。世界青年志士。皆有扶搖而上。鵬程萬里之想。航空壯舉復風靡航海爲尤有聲價矣。海上飛行爲航空至難之事而航空家反率欲爲之。大西洋橫斷飛行。已於昨年爲美人林杜巴克氏張翼飛渡。而太平洋橫斷飛行。迄今尚未實現。是時各國飛行家爭欲先渡。名聞於時。即如日本航空界。業已決定選手三人。並其飛機亦正在趕造之中。豫定本年夏間即可實行飛渡。是鵬程萬里長征。已爲實力爭雄之美事也。中國航空界向屬幼稚。於此似無得露頭角之一日矣。詎知亦有出人意外之舉。頃據橫濱轉美國消息。中國北京大學及西拉斯透斯大學畢業生田龍公君。已有踏破斯安塞爾斯至香港間之太平洋橫斷大飛行計畫、僑美華人。對之極力贊助。刻擬捐募十三萬元爲進行資本金。現已募得十萬元。即向芝加哥之萊安公司訂製飛機機體。決於五月間。橫斷五洋西歸祖國云。

各地方新聞

▲天　津▼

○通告僑民換新照

直隸交涉署日前通告日法英義及三特別區所有住津無約國僑民限於二月二十八日以前一律來署註冊領取准許居留執照其未經許可者概應按照註冊手續辦理其領有照者亦應換領新照倘逾限無照即驅逐出境不准在津居留云

○解散軍官教練團

直隸督辦褚玉璞前因各軍下級軍官多有未經教練對於學術戰略殊欠研究故特設立教導團深資訓練將來臨敵時指揮不至失宜奈開辦年餘成績無多日前來津後飭令解散以免虛糜經費云

○廳令禁軍人抓車

天津警察廳長常之英因軍興以來各處軍人抓用車輛者時有所聞在軍事期間藉資運輸固所難免然其間多有假借軍用名義向各車戶敲詐錢財擾害人民所在皆是日前通飭各區署長警遇有上項情事應即嚴行查禁果係假冒軍人立即逮捕送廳依法懲辦云

○縣知事違法被控

昨有大成縣民婦楊孫氏來津在省署呈控該縣知事積壓案件延不審訊非法逮捕濫押無辜種種不法行爲殊失親民之責爲此懇請省長飭查究懲以儆貪頑而伸冤抑云

○航空處更易名稱　津一

直隸航空司令袁振青前所轄之直隸航空處及直魯聯軍前敵航空總司令名稱既異職權亦未一致對於指揮上殊不便利昨特呈明督辦另行改訂嘗經褚督辦核准將直隸航空處及直魯聯軍前敵航空司令一併取銷改稱直隸航空司令部並另行發給鈐記一棵文曰直隸航空司令關防將以先鈐記分別繳銷於二月一日啓用新關防除呈報外併通咨各機關一體查照云

批　示

◎鎭威上將軍公署（八日）

▲王永恩　呈爲伊子王勳陣亡請給郵由批候原隊屬傷亡表冊呈報到署再行核辦

▲姚德年　呈爲伊子討赤陣亡請發郵金由批仰即來署加蓋圖章以憑塡發郵金

◎省長公署

▲王周氏　呈爲強姦弊財法廳不予起訴懇飭提案審訊由批仰該縣知事秉公核辦

▲金十樓　呈李文富冒領莊地局判不公懇再詳查由批應即遵照息訟勿瀆

▲李占雲　呈爲請在該村設校由批呈縣在案仰昌圖縣知事查明核辦具報

▲劉建元　呈爲調查員與白知事係屬契友請另爲委員撤查由批勿得曉瀆

◎財政廳（八日）

▲徐久堂　呈爲稅捐舞弊確有證據一案由批仰候令行懷德稅捐局長嚴切查復

◎高等審判廳（八日）

▲金寶仁　呈與張小芬因債務涉訟上訴由批月之八日開庭審理

▲李香圃　呈與劉孔氏因地畝涉訟上訴由批月之八日開庭審理

◎清丈局（八日）

▲吳尙維　呈爲丈量已有之地如何規章懇請批示等情由批仰胡委員撤查具復

經濟欄

◎廣西取銷出口附稅

獎勵輸出土產起見

廣西省政府近爲提倡出品起見特於省務會議提出取消內地出口二五附加稅一致通過省政府因訓令財廳如下查本省出產物品尙未發達貿易感於稅收重疊更形減敵非減輕出口稅以獎勵輸出實不足以資救濟茲經本府第四十四次委員會議決將廣西出口二五附加稅一項取消以減輕貨物出口之稅除咨財政部查核備案外合行令仰該廳長即便遵照轉飭省內各稅局一律取銷具報並布告民衆一體知照云

◎英國棉織輸出不振之眞因（續）

由前表可見戰後棉花供給大於戰前百分之二三故綿花原料缺之一說不足以解釋英國棉織輸出不振之眞原因

或又謂由於棉花消費之減少也然此說亦與實際狀況不附蓋世界棉花消費量在一九一二—一三年時估計存二三、〇〇〇、〇〇〇包（每包五百磅）戰後最初三四年中（一九一九—二〇至一九二三—二四）雖銷減少然一致一九二四—一九二五—二六年又增至二四、六八一、〇〇〇包故消費減低亦不足爲英國棉織輸出不振之眞眞原因然則由於棉絲紡綻之減少乎曰是又不然一九一三年時英國紡綻計有五五、六五二、〇〇〇枚（複錠與廢錠在外）但在一九一六年時英國紡綻增至五七、二八六、〇〇〇枚非但無減且又增多百分之三故紡錠缺少說亦非英國棉織輸出不振之眞眞原因

在英國本國棉織業之內既無一足爲其棉織品輸出不振之原因則其眞眞原因必有在乎英國本國棉織業範圍之外者眞眞因維何（一）由於世界各國紡錠之增多因而（二）多數國家之由棉織輸入國而進爲棉自給國是也觀下表可知

世界各國紡織錠數表（複錠廢錠在外）（單位千枚）

	一九一三年	一九一六年	增加或減少
歐洲			
英	五五、六五二	五七、二八六	一、六三四
法	七、四〇二	九、五一一	二、一一一
德	一一、一八六	一〇、四八〇	七〇六
俄	七、六六八	七、一四六	四二二
意	四、六二一	四、八三三	二一二
其他	三、九九九	一三、五七二	五七三
亞洲總	九九、五〇五	一〇三、九八八	三、四八三
歐洲			
印度	六、〇八四	八、五一〇	二、四二六
日本	二、五〇〇	五、五七三	三、〇七三
中國	——	三、四三六	（？）
亞洲總	八、六八四	一七、五一九	九、一三五
美洲			
美國	三一、五〇五	三七、五八五	六、〇八〇
加拿大	八五五	一、一六七	三一二
墨西哥	七〇〇	八三〇	一三〇
巴西	一、一〇〇	二、二九三	一、一九三
美洲總	三四、二六〇	四二、〇七五	七、八一五
其他各國	一、三〇〇	一、二〇一	九九
全球總	一四三、四四九	一六三、七二三	二〇、二七四

（未完）

自由論壇

◆投稿者注意　本欄歡迎投稿任憑作者對於國事及地方事宜自由發揮意見有所批評然須出諸公正平允如有意氣訐成藉以攻訐各個人者本社一概屏棄並須具眞實姓名於稿尾以杜流弊

▲歸一●　當事之未定也紛紜若亂麻奔騰若驚浪使人意迷神駭不知所從及亂麻之得其端緒驚浪之息其風波而歸於一也則治麻者得抽緒而成織浮海者得駕艇而遙游若麻已歸一海亦已歸一而治麻與浮海者之心爲外物所述援不得其一以治游之則麻與海之歸一與否又何與於成事哉故家能歸一其家必盛國能歸一其國必強否則若亂麻驚浪徒足令人迷駭而已吾國往日之衰弱以其未能歸一軍政之阻滯亦以其未能歸一今既集各方同志於中央以開會議吾知其必能得歸一之效收歸一之成則全國統一亦將指日可待讀老子所謂天得一以清地得一以凝則吾國亦將得一以寧乎妥引歸一之說以勉列席委員

(雲棠)

▲外力與己力●　語云君子求諸己恃乎己力而不藉外力之謂也蓋無論何事苟恃己力則取之無盡用之不竭其力可恃而可久設以他力爲己力自非假借憑藉不可一旦被假借者而不容假借被憑藉者而不容憑藉或暫時聯絡而日後崩裂或永久聯絡而被假借被憑藉者之勢力日衰皆非假借憑藉者之禍也故外力非不可假也假而培養己力爲可恃也惜乎如此者寥寥能此者更寥寥也吾故謂與其致力於借力不若致力於養力蓄養力圖於己力者也借力屬於外力者也己力之厚實勝於外力萬萬此實在用力者不可不知也

東三省雜報

△奉天▽

積雪融化
城關各巷積雪戰壑甚至有堆積如山者識者力以爲不便交通乃昨九日日暖風和雪多融化各巷幾有行不得也之勢倘此後再不清除將來必成澤國云

絲房歇業
小西關道南福昌合絲房執事遜葆勳經營數年尚稱茂盛茲聞年前結賬因奉票影響賠累甚鉅現於十九日宣告歇業云

漏貼印花
大西關下頭吳廣財係某商號柜夥昨九日因事赴西站就便購買粉刀紙烟一大盒未貼印花特稅行抵西關爲警察查悉當即捕獲送往警廳罰辦云

竊去子彈
兵工第二槍廠差役李某偷去子彈若干藏於行李匠下被技師查知李謂皆在邢工匠家又謂赴邢家翻出若干係王技手所送當將三人一並綁至稽查處罰辦云

人販被捕
大北關下頭住戶黃子雲係天津人時以販賣人口爲生茲聞昨九日又販來婦女一名甫往下車被偵探瞥見上前盤詰言語支吾當即捕獲送往警署法辦云

賭犯何多
商埠警察局因近數日來拿獲之賭犯約百餘名特於昨九日派警解交地方廳聽候處罰行時儼若一串牟尼警察手持賭具一望而知爲犯賭云

夫婦鬥口
城南農民王某於月之九日來城在大南關大街追獲逃婦大起口舌之爭行者聞悉王某好賭其妻不甘淸貧二人各自振振有辭王則令婦回家婦則堅執不可云

爲妾求壽
大南關下頭住戶李某納有小妾老天偏不與人方便致李妾患病甚劇李則搶地呼天焚香爲妾求壽更願將個人之壽算退讓十年詎知竟爾無靈其妾現已一命嗚呼云

車夫互毆
小西邊門外商埠大檯門首昨八日晚九鐘有二洋車夫因爭坐大起衝突打作一團滿身是雪幸經行人勸解一境惡鬭始行作罷云

△黑龍江▽

提升警長
黑龍江警察總廳馬巡隊長蕭序芹爲緝賊能手每夜督隊巡防城郭警備不虞始終罔懈警察廳長兼警備隊營務處長劉鈞衡以其材可任重早擬提升以資倚畀一時苦無相當位置茲因林甸本處直轄之騎兵第三營營長出缺故即委升於日前前往接受履任云

上元燈節
江省地方平靖升年收穫人民雖因戰禍納額外之捐稅而遠離火綫實不啻世外桃源故省政府於今茲上元節爲體貼商民鼓舞歡心起見於舊正十四日起飭各機關放假三日准放花炮扮演秧歌因此商民莫不手舞足蹈對於花炮無不大放特放火樹銀花燈月相映人山人海肩摩踵接熱鬧達於極點警務處長劉鈞衡軍警督察處長孟雨亭及憲兵營長爲保護治安均各親出查街以資警備至十二鐘始行回署所有預加之軍卡警崗無不翼翼從事幸告無虞云

△遼陽▽

撥充學田
教育公所據大閻屯村長會首等呈稱爲維持該村學校培養全村子弟起見擬將會地撥歸學校五百畝作爲學田聞教育公所業已呈請縣署備案矣

錢法平穩
十五日前金票大洋暴漲不堪金票漲至百元換奉票四千一二百現洋換奉票四千二三百元俟後稍見低落今昨兩日已見平穩金票百元換奉票二千六百元現洋換奉票二千七百元云

聯立小學
教育公所據栗家堡子小落虎莊潘家堡子川家堡子石家堡子王家莊等六村村長呈稱學童無處就學擬請合立學校一處以便教育曾及閱該所查無窒碍准其設立云

漏稅被罰
邑北天河泡住戶王某以販賣紙煙爲生十六日來城赴日本附屬地購買紙煙數包因不貼印花藉漏國稅不意被稅捐局巡查督見跟蹤其後及行抵大林子村南即被該巡查截住罰奉大洋五十元始去云

校長辭職
縣立第二小學校長何雲五任職以來頗盡心力昨聞教育界人云何氏擬往北省充差將校長職務辭却然未知確否姑誌之以俟其實

監督晉省
監督王憲章爲地方公益事於昨晚赴省面謁省長有所請求公畢即行返署云

物價漸落
近來奉票驟毛人心恐慌金融現洋漲至四十餘元現因金票落至廿四元是以食糧物品隨之跌落云

請求離異
城北五家子村住戶劉得才務農爲業本極勤儉奈值此錢法毛荒之日米珠薪桂月間所賺實難糊口其妻見劉不能供給遂於日昨來城向法廳請求離異能否達到目的尚不可知俗云酒肉賓朋柴米夫妻信不誣矣

摔傷車夫
邑北非泉庄住戶李東昨十六日御大車赴廣善屯一帶購糧歸行抵該村草橋偶一不愼車覆橋下將車摔毀車夫摔傷頭部現在經醫調治尚無危險云

逼婦爲娼
邑北住戶崔禹山性好冶遊每日其妻作零工度日崔某尚終日打駡昨日遽起不良將其妻押入娼窯爲妓得洋八百元以作冶遊之費云

身亡何速
邑西住戶楊馨素以販賣各種皮貨爲生但其體格強壯素無疾病日前突患腹痛未幾即行斃命云

潛逃不果
邑內住戶趙三克之妻巴氏年已半百貌極醜劣曾與張某通姦日久情熱誓約白首竟于昨晚双双潛逃經趙尾追獲回將該婦大打特打以解心頭之恨云

△安東▽

良女落溷
城東住有孫廷貞家徒四壁生計艱難近將其十九歲之女押與娼窯操皮肉生涯嗚呼生計迫人可槪見矣

解犯送省
安東縣公署今晨派巡官梁某押解上訴人犯戰智樹等五名乘安奉火車去省送交高等廳收訊云

票價提高
本埠奉票價値日前忽然暴落每現洋一元可換奉小洋票卅元以上致人心恐慌不敢收受日來因省當局維持金融奉票價値日見提高今早行市每現洋一元換奉小洋廿五元有零行情仍形見漲云

冤遭不白
本埠楸樹村居民孫長運因其父在法廳被押張羅借款以冀贖罪而北村長鍾某爲洩私怨計竟以孫某將地照抵押與韓人報告縣署即時傳案孫某即將所有地照當堂交閱始証明被人誣告縣署林承審以孫某既未抵照當然無罪將於日內開釋惟係某無故遭此不白之冤何處聲訴耳

紙煙銷路
本埠爲東邑水陸通商大埠華洋雜處商業繁盛人口衆多而紙烟一項銷路尤爲出人意料之外茲查一月分英美銷烟七百四十箱南洋五百三十箱永太和三十七箱東亞三百四十箱中俄六十箱總計價洋九萬餘元此亦消耗品損失之巨欵也

拾金不昧
本埠興隆街永和興執事某甲日昨在門前拾一錢袋內有大洋票一百餘元金票現大洋各十餘元當時將錢袋收存報告該管警察出示招領云

△大連▽

編市計畫
大連市當局關於西山會台山屯及黑石礁一帶編市計畫於上年得市會協贊後杉野大連市長已向關東長官提出請願關東廳地方課已早在研究中行將准如所請然同時關東廳又向市當局要求將老虎灘及寺兒溝一併編市關於此節新任木下長官昨特對兩會當局及大連市長已分發諮問書並限於二十九日答覆但黑石礁方面之編市係爲將來之發展故市理事者希望寺兒溝方面之編市係爲行政之便利茲關東廳要求該兩處編市實施期擬在本年四月一日云▲

調查聾啞
大連民政署以管內人口增加就中天賦缺陷之人必不能無故當局命各警署分別調查聾啞者之住所氏名年齡並有無就學希望勢欲在適當之小學校中特設學級爲此等不幸之人施以教育云▲

開行政會
大連管內會行政會議於九日午前九時在民政署開會首由田中署長訓示並諮問協議兩項至午后四時閉會即在市內監部通泰華樓傚店設宴以示慰勞第二日之議程係指示注意兩項此次會議出席者計會員四十名警官十七名並有關東廳水谷地方課長臨席云▲

△△△△△

琳瑯滿目之奇異壽禮
張宗昌父子做壽餘聞

△△△△△

張宗昌之封翁壽禮。槪收軍用品一節。已誌前報。茲續據濟南通信云。聞此次所收壽禮之品名及物件總計如下。
槍一千八百餘支。　大刀二百六十把。　寶劍三十把。
麵粉四千八百袋。　紅糧大米二百餘包。　牛肉菜品餅乾等罐頭。整箱六十餘箱。又三千數百筒。
此外並有麵粉價洋三百元。六日爲張宗昌壽辰。亦一律收軍用品。禮和洋行經理斐爾慈。因新到戰鬥測遠鏡。爲作戰上之利品。特送張氏一座。以利軍用。並又加送其他大測遠鏡及剪形測遠鏡三架。禮臣洋行。亦以望遠鏡爲壽禮。總商會及商埠商會。公送豐年公司麥粉一千袋。祝壽犒軍。中國交通兩銀行。公送無敵餅乾千筒。取仁者無敵之意。山東商業銀行張肇銓。亦送餅乾二千筒。所存麵粉。均已存儲竹林客棧外。堆積如山云。

交易概數
據大連錢鈔取引所調查一月中所受定期四千三百九十三萬元現物銀對金三百四十五萬六千七百元銀對小洋癸五十七萬五千元云

△盧家屯▽

當商歇業
當此錢法毛荒之際受影響最大者厥惟當商本驛德增當自開市以來營業頗稱不惡貧乏者賴其接濟受惠非淺因不堪賠累毫無利息可圖遂於日前宣告歇業贖當者以早飯後起過午停止云

牲集開市
新年期間百業停頓牲市亦無形停止茲者元宵已過百事重新振作日昨(十七日)集期天氣和暖牲口販及農民遂羣赴牲市交相買賣惟不如前此之熱鬧耳

巡捕盡職
本驛巡捕姜鏡民少年英俊精明幹練自任職以來對於一切警務無不認眞辦理故商民有口皆碑若該氏者可謂出類拔萃克盡厥職矣

△海城▽

巡長辭職
沙崗台分駐所巡長田秀山因有別項事故特向張區官請辭業蒙照准遺席另調樊台子分駐所洪巡長接充刻已交代淸楚照常視事矣

奉票轉機
數日前奉票慘落洋價驟漲一日間行市不一人心惶懼萬狀鄉間謠言大起糧行物價幾演罷市慘狀一般貧民甚至無處購買食料昨今(八號)錢行稍形跌落每現洋一元約奉票二十七元云

祝融肆虐
南門裡迤西城墻根居民係光璞之門房三楹昨八號晚九時未悉因何突然火起家無多人施救不及瞬息屋頂燃着火勢益甚人雖網遭祇有任其燃燒其後城關水會聞警趕到極力撲救始行救下左右居鄰未遭波及亦云幸矣

中校招生
縣立中學校去歲年末曾招生一次所取學生無多今開學之期將屆該校陳蔭棠校長仍以新生人數不足擬定九號再行續招一班聞報名費二元五角報名者頗不躍踴殆亦受奉票毛荒之影響歟

△鳳城▽

教員被撤
本縣第三區大双山子西村學校教員于鳳亭自客歲聘至該校任職以來伊曾販賣烟土調姦婦女對於狹邪之事無不有之近聞該教員已被學董撤去矣

小偷竊牛
邑南第三區大双山子西村蔣家屯居戶劉蕃增家中人口甚稀父子三人以農度日畜有黃牛一尾身材肥胖高四尺許月之二日夜間忽被小賊由大門牽出及至天色將曙始知現已着鄉鄰向四方追詢能否覓見尚無一定云

熱心任事
警察第一區巡長白紹忱蒞差年餘作事謹愼久爲長官所嘉許客歲冬防吃緊至今未聞該巡長有偷閒之處現在錢法動盪物昂貴警界人員無不叫苦該巡長獨慰警士發生辭意實與兵士鋤言慰勉以大義該管柵內警士無不踴躍服務似此巡長不愧勤職矣

胡匪落網
鳳城警甲所長鄧鐵梅接鈴視事之第二日即率隊出剿曾在四區老烏砬子地方與胡匪接仗一次擊斃胡匪兩名受傷警丁三名日前又督飭保長夏武臣鄉團隊長等在四區拿獲著名胡匪楊玉山一名訊供直認爲匪屬實云

△四平街▽

歡迎旅行
日蒙三千里騎乘旅行隊日人中屋中佐以下數名於八日午後二時由郭家店來四經地方官商歡迎宴會於九月向双廟子南行云

現洋回落
本驛現洋市價日見回落昨八日現洋由二千八百元落至二千六百七元金票與大洋仝價故是日街市洋麵遂即落價二餘及鐵路郵局大洋標價尚未回落云

加演車會
本驛富士茶園昨上元節爲招來廣告座客起見於是日在戲報圖畫坤名合演小車會及高橋秧歌等各雜耍是夜頗爲叫座云

設賭鬥毆
本市街平康里娼窯金順班因營業不佳每夜落燈後招集多人賭寶牌九鬥毆之事時有所聞不知負淸理盜源責任者亦有所聞耶

燃放花火
本市街增源號絲房於上元佳節在門首燃放花炮二夜驛市往觀者頗爲踴躍聞該號之花火欵約需千餘元云

証明事實
前九日日警署引渡誣良爲盜一案今據調查該案並未經日警署引渡乃係富狐狸皮農人張寶慶在中國警區控告經警區調解完案並未經日本警察署引渡云

新聞電影
大連每日新聞之小說電影現已來四定于十三日假滿鐵俱樂部公開嵐長三郎主木悅子一君主演昨九日散發廣告云

△岫巖▽

元宵冷淡
本縣近年發胡匪影響關於演劇一切熱鬧全行停辦茲値元宵佳節街市異常冷淡益因無夜戲高橋等點綴加以冰天雪地遊人裹足不出僅有皓月滿城淸風颯颯而已

△西豐▽

代理區官
西豐警察三區駐高麗基子區官陳泰五以新舊年關度過冬防較疎乃請假返里省親當蒙准警長允許遺職暫由鍾育民巡官代理云

日校開學
西豐縣日本所設之東山學校前於新歷年放假休息流光倏忽轉瞬彌月刻已於月初開學照常授課矣

宴會各界
開拓鐵軌長途瀛車公司主任康作民爲聯絡各界感情計於昨六日來豐在瀛車辦公處內特治酒肴柬邀地方各機關要人宴會一堂盡歡酣飲一時祝盛云

△綏中▽

通令開學
教育公所路前鼎言所長以各學校前已遵照廳令於一月四日放寒假四十日轉瞬即將期滿特函告城鄉男女各校令於二月十四日一律開學照常授課云

銀糧落價
本邑於春節後銀糧開行因外埠市價暴漲遂即日漸提高現洋每元最高價格換奉小洋四十四元高糧每斗漲至四十七元元豆漲至八十元其餘各糧亦均提漲數倍各種交易幾陷停頓直至四日方始回落本日九日現洋已落至廿六元高粮落至三十六元元豆落至五十五元云

△錦縣▽

現洋忽落
日前現洋暴漲至五十五元商民無不驚惶萬狀誠以奉票毛荒以來未有如此之價格實屬駭人聽聞不意近幾日復見稍落已至四十元左右昨八日晨間大落至卅元待至午後已至廿八元之譜於是百貨亦見回旋現時麵粉每袋一百廿元秫米落至卅八元云

難民鬻子
昨八日有王盛明者魯省人因彼處連年大旱寸草皆無又遭兵匪之燹無法過度携其妻及三歲小兒來東逃荒不意行至本邑資斧告罄無可奈何願將三歲小兒賣出現在南關李小店以待受主云

銅舖犯賭
城內南街李銅舖舊歷十六日晚招聚同行各工人在屋內大推牌九被某軍查街偵知進屋當場抓獲賭犯五名並局東李印正欲送交警甲所適逢劉副官趕到向某軍善言多時始蒙釋放云

梨園歇業
西關舊街梁順茶園近因新年已過觀客稀少又兼角色不齊每日所售之欵不足食用已於今日宣告停演惟聞該園主趙子豐携帶巨欵赴京津邀請出色名角再行重整旗鼓云

既賤且淫
爲女子者落溷爲娼操賤業已算命生不辰猶復賤而且淫有薛家屯桂香閣紫霞年逾双十貌僅中姿素愛齊相每逢白臉必使其兩開門之手術致令各客畏其淫賤裹足不前於是門前冷落奈該妓淫性成癖不慣獨宿已與該班元緒某甲拘搭成就每於無客時必百般央求其元緒至其屋內以作巫山之會云

△松山鎭▽

巡記易人
警察一區巡記長鳳酉山于月之五日辭差升充錦縣教養工廠文牘已六日視事其巡記長一席經龍暢廷區官另行物色云

△新民▽

害人害己
本邑六區界白馬廠村鄔姓(未詳其名)家僅老小夫婦四口有一百畝房三椽已屬小康但性情嫉妬因挾微嫌與同族西鄔礸麵之時伊袖藏紅砒暗洒礸上合而如一託故而去碾面者蒸餑而食一家數口均各中毒男子先食而多者毒死二名婦女後食且少者已氣息奄奄幸購來倒藥救復斯時洒砒者喜氣洋溢自說仇恨已洩被受害者聞知控告該管分所市將人証傳到嗣經地方多人出爲調處將伊之房地如數賠償受害者收受始免罪戾雙方完結說者以微嫌釀成命案牧鶩祖遺田產付之流水殊爲可惜諺云害人如害己其鄔某之謂歟

△台安▽

食糧缺乏
近因奉票毛荒百物昂貴以致有糧者均視爲奇貨儲而不賣是以集日僅有其名而無實糧之實一般買糧者槪多空囊而回倘錢法再無轉回食糧更當缺乏之云

掃除積雪
近因連日大雪街面積雪甚多倘不趕急掃除不但有碍衛生且於交通大有不便是以一區於昨七日通令各商號速將各門前堆積之雪盡數掃除以便淸潔而重衛生云

燈節蕭條
本縣常年燈節雖無偌大熱鬧而各商門前亦均懸掛彩燈燃放花炮並有警官遊行街市一時尙稱繁盛今歲燈節一炮未鳴一燈未懸其蕭條類如平日探其原因類皆奉票毛荒各商均將資本賠盡以故各商執事無復昔日張燈鳴炮以求大批顧客之心燈節之蕭條可謂極矣

△開通▽

体恤屬員
縣知事王冠吾氏自去歲蒞任後逐日整頓一切茲聞署內各科科長員司均能潔己奉公所以一年來勞績卓著頗蒙上峯嘉許據該署人云該知事半日知人善任賞罰分明去冬撥出自己薪公津貼携眷員司以固結其心即此可見一般矣

嚴令捉賭
刻下舊歷新正人人皆循閑暇一般賭徒之人均乘此機會擺設賭局若長此以往則貽害地方匪淺縣知事王冠吾特面諭警所長張貼布告一體嚴捉聞日來賭風消滅均改正業云

難民生計
開通四區九江窩堡住民趙萬山前以買賣荒地爲業刻成小康本年因見難民來城無處棲身者甚夥伊乃捐助難民收容所糧米若干刻已月餘頗蒙監督嘉許日昨街上已貼有告白略云天氣和暖難民准其自謀生活概不供給糧石至陰歷二月一日爲止一般難民大失所望均在街上三五成羣討飯矣

△農安縣▽

秧歌肇禍
春節始度元宵又屆全城官民循例同慶懸燈結綵燦爛奪目加以電燈點綴今非昔比另有一番氣象茲者慶昌軍衣莊舉辦秧歌高蹺會已於正月十二日扮演齊整周遊街市到處演唱十四日上午男女老幼擁擠觀看因鼓樂喧鬧即將西泰發合送貨牛車驚跑由人羣中闖過多因躲避不及致將看熱鬧者撞壞軋傷男女老幼六名傷腰撞腿以及胳膊着傷不等此時皆受傷而未曾殞命嗣後有無性命危險誠難逆料警察有保全人民生命財產之責以該秧歌既經肇禍於前未來之禍不得不防是以下令取締免却再生不測之禍云

嚴禁賭博
陰歷年雖改名春節而商民循例慶祝吃喝玩樂仍未稍減當此休息之時往往三五成羣四六結夥多以賭博爲消遣但由小引大先皆賭博食物後即大賭銀錢因之傾家蕩產喪生失節莫不由此甚至流而爲匪諺云賭博出賊盜言之非誣警察所長鄒文郁有見及此已於年底派警家諭戶曉三令五申新正無事不得賭要如敢故違一經捉獲定即重懲不貸詎料愚氓多屬泰陰違仍舊賭要該所長怒其怙惡不悛即飭城鄉各區認眞查獲盡法懲辦以戢賭風而靖地面云

△阿城▽

破獲命案
據帽兒山歸客云該站於去年舊歷臘月廿日有吳瑞林之子福芬子用牛爬犁拉柴來城販賣被趙永祿趙鳳山二人偵知將吳瑞林之子誘至特區僻境用木棒將福芬子打死將柴賣與木街纜舖牛賣與某姓屍首用雪掩埋拋棄於藪塞之處該兇手隱匿不見當時經屍父報告特區焦巡官親其毫無踪跡之可尋日夜愁思無法下手自報告之次日起每日親帶警士四外偵查踪跡並探聽數日來各商號住戶何查購買車牛詳細訪查於廿四下午始行查出買柴買牛之嫌伊供稱買趙某之柴牛隨時派警偵查不料天網恢恢於六點鐘將該兇手趙永祿等二人拿獲帶所質訊該兇手毫無隱匿直認打死不諱經特區派檢察官游站檢驗明白確係生前被木棒打死現將全案人犯交特區法院懲辦云

扮演秧歌
我國習慣每到陰曆年關無論軍警農商無不休息本城駐防陸軍第十九團二營張式如營長深恐放假期間內兵士作無意味之游戲或在街上有賭博行爲滋生事端因此製買各色衣服令兵士扮秧歌于本月十二日鑼鼓聲喧遊行街市招引一般紅男綠女扶老携幼途爲之塞云

暗娼被騙
本城東門外歲子屯住戶劉氏年方花信婆容絕代當閭閣待字時曾交密友而其破瓜之名通貫一鄉同邑有浮蕩子戴老五者久仰其名垂涎已久女則深知游手而且家故不豐恐非好容終以言語杜絕閉門不納至客歲十二月望日戴託某媼概許酬金致有間接妥協定爲宿度資大洋兩元票色較街市通用尤其鮮美該女喜愛鮮美匿而不露預備年關脂粉之資昨日至街購物行使詎料係乃豐都錢鈔紙票女駭愧無以對急行返里尋覓戴某踪跡不見已杳如黃鶴矣

△五常縣▽

捉賭送縣
五常山河屯警察第二區日昨捉獲牌局一場計賭犯四名月之三日賭具一併押送來縣交所云

隊長更調
五常警察保安第四隊長褚成九自任差以來勤務認眞屢次捉匪日昨經所長令將該隊長調轉第一隊遺缺以四隊張排長提陞

召集會議
五常警察所長杜希愷日昨通知各區隊長定於月之三日來所會議午後五句鐘各隊長紛紛齊集警察所會議當經杜所長提出三條一各區隊認眞勤務二不准擅自押人三不准警兵赴鄉擾害各恭職責倘查出分別懲辦決不寬貸云

居間疏通

本欄投稿須具別名然必須另具眞實姓名住址加蓋名章否則無論事實如何槪不揭載

回答之部

▲一月廿九日載一月十四日敝站行李房多索行李票欵一事甚覺奇异遂將當務人詳爲詢問據稱是日有旅客一人持大連聯絡票一張經外脚行向行李房託運行李二件重四十六斤照章應收本路大洋貳角五分南滿合大洋五角四分共大洋七角九分按百九十元行市應收奉洋十五元零一分客人又欲省錢遂將已託運之行李提出一件自行携帶惟該日行包甚多且繳紙業已塡寫因手續關係當予拒絕運費由脚行照交經現金及製表者兩次核算無誤是日結算祇餘奉洋四分確未多交等情據此查敝站對于行包託運關係旅客運自辦理送令行李房及脚行遵照在案惟客人爲便利行程起見間有託外脚行代爲託運者是日行李房以公事較忙未予拒絕此事是否實在或係旅客要求未遂故意刁難無從查悉相應函請貴舘照爲回答更正此祝康健

洮南中站站長

民國十六年大事記(續)

七月

廿三日　張作霖頒布保護京師古蹟及整頓市政令▲奉軍集中保定防範晉軍▲共產黨軍進攻浙江衢州蔣介石急調周鳳岐部往抗▲饒漢祥病逝湖北

廿四日　南軍退却魯軍入徐州▲武漢政府令免張發奎職以李品仙繼任

廿五日　津浦路南軍與魯軍激戰於宿州▲上海領團抗議寧政府之附加稅

廿六日　張作霖令茲制定司法儲才館條例公布之▲頒布整頓鐵路事業令▲南京政府外交總長伍朝樞答復滬領團決自九月一日實行附加稅

廿七日　魯軍反攻結果大敗南軍又佔領淸江浦▲鮑羅廷本日離漢口聲言回國▲武漢政府開中央執行委員會議決嚴重取締共黨係人物▲孫傳芳抵徐州▲張作霖頒布改革官俸令

廿八日　何鍵軍在漢口大捕共產黨人▲馮玉祥之一部在河南被紅槍會匪解除武裝▲張作霖令公布實業部商標局官制

廿九日　周鳳岐因有通敵嫌疑在杭州被國民政府拘禁

三十日　張作霖令派陳興亞兼京都市政公所公辦▲任胡若愚爲京師稅務監督派張宣爲華盛頓國際無綫電報會議代表

卅一日　蔣介石派遣之私人代表何成濬抵京▲安徽發水患

廣告

●上海青島行(經由大連)(航路)
▲榊丸　二月十四日
▲大連丸　二月十一日
▲唐山丸　二月十九日
▲天津丸　二月十八日

●天津行
▲天潮丸　二月廿一日
▲濟通丸　二月十二日
▲淡路丸　二月二十日

●龍口行(往復共旅順不行)
▲龍平丸　二月十日

●香港行
▲第一東洋丸　二月二十日
▲英順丸　二月十一日

監通部協表　丸一商會　電話(代表)(番號)四一八五

電話　五八八八番　四二六四番
專屬荷客取扱店
大連汽船株式會社

赤玉牌葡萄酒

美味滋養葡萄酒

恢復病後之衰弱於營養價値恐無出赤玉葡萄酒之右者此葡萄酒業蒙十五醫學博士絕大之賞讚

C 15

3—1

蜂葡萄酒

進食慾助消化
良血液之循環
增進元氣與健康
唯此一杯!

じようぶになる

株式會社 近藤利兵衛商店 東京 大阪

平安!!!

善衛生者恒視察自己身體之弱處權其體重常服

補爾多壽

以增强其健康得美滿之體格無病長壽四季平安因

「補爾多壽」可治各種虛弱血虧各症精枯陽萎婦人月經不調小兒身弱多病年老氣虛胃弱不化四肢乏力肺癆咳嗽等症即無病者服之亦能使身體發育完全壯身强筋延年益壽試服數瓶立即見效故求身體平安服用此藥爲最妙共有五種可依各人體質選用

○另備有「延年益壽法」及樣品函索即寄

「補爾多壽」「滅疳寧」總經理處 大連 賣藥會社

經售處

吉林糧米街　吉林河南街　吉林河南街　吉林新開門外　公主嶺市場通　公主嶺櫻町　公主嶺柳町　哈爾賓正陽街　哈爾賓道外　大黑河　齊々哈爾　海倫北大街　海倫北大街

五洲大藥房 永安里　泰華西大藥房 四平街　中西大藥房 四平街　林盛堂大藥房 開原梅鹿大街　森泰號大藥房 洮南興隆街　大口大藥房 洮南縣街　東亞大藥房 鄭家屯　公茂堂大藥房 鄭家屯　實球大藥房 新民縣街　泰華西大藥房 莊河縣街　長壽堂大藥房 通化縣街　大同大藥房 西豐縣街　宮崎大藥房 長家灣　富山堂大藥房 本溪湖　天興恆大藥房 撫順　興記大藥房 撫順

華英大藥房　和發瑞大藥房　同生堂大藥房　東亞大藥房　和發順大藥房　永和堂大藥房　東英大藥房　和盛義大藥房　和發同大藥房　廣生堂大藥房　積盛和大藥房　積盛興大藥房　華西大藥房　多久島大藥房　望月大藥房　金森大藥房

CB—29B

長生不老術

人類未來之福音　醫藥界之新發明

長生不老之仙藥　東亞各國伊古以來　皆有此種傳說　而一般人之欲獲得此長生不老仙藥之心理　則又無論東西各國人士　八九相同　不過空存此種願望　而苦實現之無逐　今幸有維也納大學教授生物學研究所々長斯泰因納哈氏　研究一種返老還童法　而使人遂其長生不老之希望　究己從許多方面証明其完全成功　此種醫藥界之發明　實人類未來之福音也　據斯泰因納哈氏研究所得說婦人之卵巢　男子之睪丸　所分泌之生活素　實爲身心活動之根源　而人物之衰老　即由於生殖腺之分泌作用減退或停止　反之欲圖生殖腺健全　而使其分泌盛旺　則百歲老人　其活動力與二十歲之青年等　敝公司即本此理創製來福片　來福片之効用　專治陰虛　腎虧　精薄　精冷　陽物萎縮　舉而不堅　遺精　夢洩　滑精　見色流精　小便頻數　尿管滿漏　手淫過度　精腎渴衰等症　須知生殖機關失其効能　若不速治則体內　生活力日形減退　人生到此　毫無樂境　君若覺精易洩　四肢酸痛　頭暈耳鳴氣促心悸　即上列諸病之兆　宜速服來福片　强壯腎關　堅固精道　扶助元陽　滋補腎水　速服　旬日　定能顯奇効　即無病而体虛之人服之亦能神經震徵　思想日新　精血充盈　扶陽正氣　誠濟世活人之寶筏也　若欲保永久之靑春欲元氣增進記憶力及精神乎　去百病根保持自然之美防衰老而長生乎　保夫婦之情愛享受天賦之樂乎　則請速服來福片　來福片藥價每瓶洋二元五角　每六瓶大洋拾叁元　每打大洋貳拾五元

經理所

奉天四平街 大德生大藥房　奉天鼓樓南 五洲大藥房　奉天鼓樓南 歐美大藥房　北京東單樓 永年大藥房　東亞公司

遼陽西大街 義和堂藥房　鐵嶺西門裡 義和堂藥房　長春北門外 中西大藥房　長春北門裡 興亞大藥房　哈爾賓道外 秦華西藥房

營口二道街 中西大藥房　營口魚市口 五洲大藥房　營口永世街 興亞大藥房　芝罘朝陽街 華美大藥房　吉林糧米行 五洲大藥房

瓦房店新市街 德記大藥房　大連市監部通 華泰大藥房　天津鍋店街 葆記公司　西岡子永樂街 德記大藥房　其他各埠大藥房均有代售

神皋雜俎
歡迎投稿

社會小說 哀史 (三三)
(法國囂俄原作 儒丐 穆辰公譯)

第二十六回 欲禍還福心勞日拙 雲開日朗眞相大白

鐵達兒說。勇氣益發倍增。因向麥利說。你所說的完全錯了。第一。你說蔣布善把鶯比態殺了。那完全不對。至於由傳聞風說所得來的馬德蘭事件。尤爲失實之甚。小可固然不是給你來正誤。但我所知道的。卻不是如此。鐵達的本意。也沒打算說這些事。因爲麥利連說兩次全知道的話。所以必欲證明其謬誤。以明自己之多聞有據。遂又向麥利說。鶯比態之死。實在戰壘陷落以後。至鶯比態爲何到戰壘內去出勤。實在爲逮捕我鐵達去了。可是鶯比態之死。卻不是被殺。乃是他自己自殺。總而言之。他是投河而死。因爲官府檢驗他的屍體。已判明是自殺。麥利見說。忙道。我不信。你給我證據。鐵達道。沒有證據的事。我敢亂說麼。別催我。反正有証據給你看。等我先把馬德蘭的事和你說明了。但昨我先告個罪。你說馬德蘭市長的銀行存欵。係被蔣布善潛提逃走。那眞是錯而又錯可笑已極了。實對爵爺你說吧。那馬德蘭市長。便是蔣布善。蔣布善便是馬德蘭市長。二而一一而二。並不是兩個人。麥利見說。目瞪口呆。驚得說不出話來。本來麥利不知馬德蘭市長即爲蔣布善之託名。自從他與露賽結婚後。又見蔣布善自行陳明素行。對於蔣布善的事情。自然四出訪詢。由拉那頁銀行會計口內。聽說提出馬德蘭市長七十萬。存欵實爲蔣布善其人。所以麥利確信蔣布善實爲盜取市長存欵之賊。可巧露賽之嫁資。又正正七十萬。當然目爲不義之財。不屑使用。其冷遇蔣布善。冀與相遠。也是爲此。如今聽說蔣布善即是當年之馬德蘭市長。如何不駭。當下他的心內。早已起了大革命。以爲山根本上完全弄擰了。漸漸曉得蔣布善不但不是壞人。而且是罕見罕聞的偉人。(未完)

柳枝 (一) (小天)

君碧近來的心情。似乎總不能像從前那般恬靜。他把莊子圈讀了多半部。便放在書架上。終夜的誦起詩歌來。楚辭在他腦海裡。彷彿是一種天籟。低聲漫唱之間。即覺得有披髮枯容的大詩人屈原在其中向他微笑。他玩味九歌的妙詞。時而狂喜。時而煩悶。以爲宇宙就像故意令人恐懼。如同天造地設的旅店一般。他最好讀書。但他卻也最好感慨。自從他脫離了學校生活。便專心研究文學藝術。這樣。雖不會累得他死。然也使他成爲一個浪漫青年了。他當了新聞記者。足有三年之久。這三年中。他終日身臨社會。幾乎無時不使他感覺喧囂擾亂。結果。他深深的感得人生苦樂的滋味。

他每天在報社裡。總有六小時之久。其實三分之二的工夫。皆用之於自修之上。所以他一天除了到報社裡覆書。便趕緊回家想作點文章。否則。他就到荒涼積雪的城外。去享受自然中散步的生活。因爲他的性情太古怪。所以他往往是一個人踽踽遨放在城郭園林之間。又因爲他最喜黎明薄暮的蒼然絢爛景色。那燈市和煙村的路上。總可以看見他的足跡。儘管有暴風雪襲來。他的衣帽不能抵禦他。還是那般似有興趣的走在街頭。從不會身受痛苦而說痛苦。如此消遣自適。的確非一日了。

他最以看書爲室中無聊的安慰方法。也許是他天生的意外因緣。他會寓目了全世界的名人傑製。就中他卻愛中國唐宋的山水。和西洋浪漫派寫實派的人物輞圖。更因他讀了許多古史小說戲劇。自此在他腦中溶成了一片。無時不使他心遊童話之國和藝術夢中。他看那街上冰雪融化。樓窗外楊柳的枝條上有了葉苞。竟至使他心頭鮮血猛湧。如同喝了濃酒一般。(未完)

筆記

▲文藝叢考再編 (陶明濬)

宗經

因人情而爲之節文者。禮之精義。以此一言盡之。天下之物。無不有節。譬之四時春主暖。夏主熱。秋主涼。冬主寒。皆以三月爲期。以節之也。使天道一乎暖熱。一乎涼寒。永久而不變。則萬物之生。必不順遂。而血氣之倫。必生疾病矣。又如晝夜。使晝而無節。則人將時時勞作。而不得休息。必非情之所堪矣。使夜而無節。則人將時時酣睡。漫漫然。將又如尹氏之多夢。或如古莽之國。以夢爲是。以覺爲非矣。天下之事。或幾乎息。而民之工作。何從而成乎。故必有節。則人不致於過逸。亦不致於過勞。事罔不成。功無不就。而身無夭折之患。人無逸豫之虞。則有節之效也。以地而論。山川河嶽。其方位無不有節。使地上皆川。則人其爲鱗魚乎。使地上皆山。則人其爲麋鹿乎。吾知其必不能適於生存。而便於居處也。賴天地有自然之節。而人世之物類。乃得以生存矣。

此其理之淺。何人不知。能知之而未必能用之。先王制禮。因天地自然之節。而施之人情者也。人情而不加禁制。則其流洪。甚於洪水。其爲害也。小而可以殺身。大而足以禍國。若不先爲之法。則人欲橫流。舉天下之物。不足以供給。已分內當有者。拳之而不足。則必衆人之有。以爲己之有。衆一人之所有者。而仍不足。則必衆多數人之有。以償其慾。而饜其心。然而大亂從此起。而爭殺從此始矣。何以言之。人欲者。人人所同欲者也。己所欲者。人未嘗不欲。己欲不能自止。則必奪之於人。人欲不能自止。又必奪之於我。其勝敗之數。得失之機。則存之於力。見之於勢。天下之所以泯泯棼棼。爭奪相殺而不能自止者。豈不以人欲爲之害乎。究之所欲者不遂。而可愛之身命先爲之戕害。所得不償所失。而悔之已晚。先王因人情而爲節文。所以防其爭。而免其悔也。

寓言

▲西坡寓言 (續) (愛坤赫龍恩)

栩墅曰。吾人涉身處世。若能事事自立。定可以揚眉吐氣。到處光榮。支配他人。不然事事求助。決難免奴顏婢膝。昏暮乞憐。爲人支配。由是觀之。捨取之道。凡吾同胞。其奚擇焉。

▲李某 (愛坤赫龍恩)

李某宴客。豫以柬約。端陽之午刻也。屆期。珍羞密布。杯酒不空。主人免冠恭候。及日近晡。座客猶未滿也。無如。忍飢再俟良久。嘉賓畢至。少長以次坐。主客談笑。闔室騰歡。故雖豪飲不知醉也。頃之。酒闌燈炧。賓客盡散。主人拜送歸。觀童婢依壁皆睡。喚之起。收拾杯盤。然后命寢。時已夜分矣。

栩墅曰。布穀鳴春。織促鳴秋。蟲鳥似知時刻。不特知時刻。且能守時刻。若今某國人。不知時者金也。反視如敝屣。故於時間。任意蹉跎。毫不痛惜。可以人而不如鳥蟲乎。良可嘆也。

▲青年學子 (愛坤赫龍恩)

桐葉辭柯。寒蟹高鳴。有學子。憑几假寐。鬧而驟寤焉。趨之堦前。仰天長吁曰。流光瞬睫。又秋風矣。吾之學若品自若也。何顏以對父兄師長乎。少年猶易度。奈老大如之何哉。可不乘此腦筋充足。記力強堅之候。懸梁刺股。直追蘇秦之後哉。故不數年。各種科學。果然竿頭日上。與古之人並駕齊驅矣。學子斯時。成年生活之基礎。已造鞏固。他事。尚何懼之有。

栩墅曰。某國人民。弱於自立性。在青年爲尤甚。其病非仰賴祖宗之遺產。即躺無點墨偸閒而苟安。

文虎

▲謎牘 (幷序) (雨天)

謎之爲謎。始于何代何年。余以學識淺陋未得。究竟。但知爲遊戲筆墨。文人韻士每常消遣時。戊辰元月偶檢敗篩得先入舊作數十條匯而錄之署曰謎牘酒邊燈下聊供文人之談助耳。

雨暘時若(詩經一句)或肅或艾

一榜盡賜及第(左傳人名一)(連國名)齊而發

今吾非故吾(四書一句)一鄉皆稱原人也。

財神酒(詩經一句)一醉日富

一盃一盃又一盃(易卦象一句)(捲簾格)乾三連

這酬賀當酬賀(六才一句)分明是錦囊佳句來勾引

紅(聊齋目一)酒友

青果兩個(韻目二)(連數)十六諫十四鹽

麥有秋(石頭記人名一)來旺

鳳皇不如我(鳥名一)華虫

遍種桃花(縣名一)安仁縣

(未完)

閒話

▲上元節之天災人禍

禍 (二) (弓)

因爲錢法毛荒。物價騰貴。有許多小販。要在上元節獲利的。忽然遭了這樣天氣。人人欲生不能。欲死不可。偏巧又遇政府加稅。命令十分嚴厲。烟捲特稅。一加就是一倍。以致各處小賣商。大起恐慌。紛紛買補印花。官中又百般勒難。在節前後。因爲買印花。以致暫行歇業的。不一而足。恨天尤人。怨聲載道。我家女僕。是個寡婦。他有一子。原學手藝。以事由不好。屢屢求我找事。我以爲找事不如作買賣。便給他一點資本。教他在游園內作個小生意。不想他販來的烟捲。都在未加稅以前。忽得嚴命。只得設法補貼。買了兩次印花。皆不合手續。到第三次纔買了來。他的生意已然就誤三天。就算大賠特賠。記者一不是買賣人。二不是官府。個中情形。固然不知。如今聽親嘗者一訴苦。纔知道一般小商民。在社會上吃飯。實在不易。但是國家要錢太急。不取之於民。天上會飛下現洋來嗎。但有一節。不把民力養足。這些稅欵。由那里來呢。再說。加徵也得替商民打算一下。難道挨過上元節再加。就能誤大事嗎。幸虧天降風雪之災。替政府分了多一半怨望。假如天氣十分晴朗。官府忽然加稅。以致小商民不敢設攤。應當害了多少人。那怨毒能小嗎。所以與人說。爲政須識大體。(未完)

▲大刀會與秘密教 (四) (冷佛)

在前數年。奉天省城。也鬧過一回事。忽有某人。要跑到皇宮裏。登殿作皇上。據說在這人身邊。尚搜有符籙器械。能避槍砲。不想被衛兵一槍。結果性命。有放牛的張春臺。在遼陽八家子住家。自稱爲天神轉世。勸人施舍。有不少闊財主。都迷信他。後來因妖言惑衆。入了監獄。有他的舊黨羽。運動援助。在高山子附近。八家子地方。購買了一片地。令徒衆等。各去種地內容組織。有一種共產意思。凡屬同道。俱稱兄弟。地土也均分均種。有了餘資。交明櫃上。好作爲傳教資金。在張春臺。也眞有特別長處。在一般人。都把攬錢。或一文不肯花費。都儲蓄資財。對慈善事絕不肯作。惟有這張春臺先生特別慷慨。也就是慷他人之慷。慷他人之慨。將所有收入的錢都分散作事的。因此叫一般小人。都齊聲贊獎。說眞不愛金。眞不要錢。這纔是正人君子哩。殊不料想。這本是邪教惑人。騙人的舊把戲。說了半天。還假著天堂地獄。報應宛人。凡入教的。就天塌地陷時。也決對無傷害。還可以上天堂。不信教的。不但於末劫遭報。死後還下入地獄。等語。愚民一聽。都怕的不得了。即入了教。以求安靜。總計三省。已騙有幾十萬人。都迷信入了教。將來結果。誠不可知。以現在秘密教。和所謂大刀會而論。與當日天門教。天理教。白蓮教。八卦教。但都是一樣危險。(未完)

新年徵文 選外佳作

廢墟 (鄭亦況)

久欲回到戰場上的故鄉看家的王志超。現在受總司令下野戰事得以暫停的特惠。居然登上交通久斷的津浦火車南下了。他上車後。上車前收縮的心和緊張的筋肉。至此稍微紓展和弛緩了些。把携帶的東西隨便安放停當。悄然立定。前後望望。便撿臨窗的座位坐下。車廂裡沒有以前那樣嘈雜紛亂匆忙等等情狀。這自然因爲乘客較少的緣故。但也有一種特別的沈寂把車廂籠罩住了。無論從乘客的臉面上。舉動上。言語上。都可看得出來。尤其是他雖有活潑的身體。常帶笑容的臉。現在也似乎有種凝滯的感覺。

他探首車窗。看看月台。台上映到的燈光。和灑滿的月光。乍看像似一層很厚的秋霜。深秋時黃昏的西風吹到他的面上。延到他的身上。感到衣服的單薄。他知道這是因爲戰爭的緣故。若不應川的袷衣早就寄來。嗚嗚的汽笛叫了一陣。車便歡欣奮勇載他向南北交爭屢得屢失的S州去了。

『明天就可和母親弟弟妹妹相見了。妹妹見了一定樂得蹦高。弟弟知道也許一口氣從田裡跑來。母親呢或者喜的落下幾點眼淚。可愛的小青。一定又跟我到這裡那裡。趕他也不離開。至於庭中那株桃樹。也一定又高大得多了。』他這樣像以前太平時回家的想着。竟忘了這次歸家的特殊義意。

想到桃樹。他更沈到已往的歷史裏去。種桃樹的時候。家庭裡曾開個小會議。父親說『我一生最苦惱的是溜入家的墻根。串人家的房簷。而自己沒有房子住。那像無根的蓬。到處飄流。是萬難發榮的。現在給你們購了這塊宅子。建了這所房子。我很滿意你們再不用受像我受的那樣飄流之苦了。但是還須種幾株樹木。方顯得有生氣。』當時母親的意思要種桑樹。爲的是有實利。我的意思要種桂樹。爲的可供觀賞。弟弟呢。他說『種桃樹好。等桃樹長大了。可吃桃子。春天開花。在我們沒有桃樹的村裡。也可像外家似的一望桃樹便知是我們家了。』父親贊成他的建議包括實用美觀和可作標識三個作用。便…………在天津聽說今年收水果。那株桃樹一定結不少的桃子。母親很善貯藏桃子。經很長的時間。味道還不變呢。他想到這裏。彷彿看見他的妹妹搬過甕罐給他往外拿桃子。嘴裡便起一種作用。增了許多口液。

『嘀！車怎這樣的慢！得幾時能到！』他站起來。忽的又坐下。明白了。明白這次歸家和往日不同。眼底立刻現出一幅憑自己想像構成的戰場上的圖畫。

『到T省城了！』乘客中的一個這樣說。

乘客上車下車一時呈現的紛亂。他毫沒注意。他看看車外的燈光。覺得慘淡異常。便縮回頭來注視車上這裡那裡。他心中的紛亂。比方才乘客上下的紛亂不知更紛亂若干倍。戰場上炮火的威力。是猛烈無比的。任他是多厚的城墻。傾刻能夠轟毀。人死於彈下。像螞蟻被土塊投擊時的死亡一樣。……但……但是我家許不至於。……他心裡明明知道戰場是危險地帶。住在那裡。萬難安全。但感情不願叫家裡不平安。自己老解釋說是『許是不至於』。但又沒有什麼理由可以自信。於是突突的不安穩的心。由心爲深處提高到幾乎由喉跳出來。以前他嫌車走的慢。現在又嫌車走的太快了。不懂人間愁樂的車。卻按定他的速率。毫不因人們欲快便增加。欲慢便減少的向前奔走。終於把他送到S州。

『今天還是趕到家去。雖然現在已經過午』。他跳到車外。仰頭望着慘慘的太陽。口裡這樣說。

車站上往來不斷的兵。和殘缺破壞的物件。更增加他的憂恐。心裡更突突的跳得利害。心裡恨不即時到家。但又似乎願意三天兩天不到家。

郊野裡枯黃的草。不少有像被畜打滾時摩擦的形狀。且帶有已經乾了的血跡。他知道這是被傷的兵士。最後爭扎的地方。折枝的樹木。光剩一根樹幹立着。冷眼看去。活像倒去腦袋還直立的屍體。曲折的戰壕裡。常有灰色的軍帽和破舊的黃布鞋。他都不敢過近去看。似乎裡邊還有血肉糢糊的殘肢斷體。在這樣悲慘環境裡孤獨的他。行走不覺加快。且不住的掉頭看眞有什麼跟來沒有。

從S州歸家路上必經的P村。幾乎叫他不能認識。房子頹了。墻壁倒了。二百多家的村落。從這端望到那端。看不出有一間歸然峙立的房子。他想我家許不至這樣罷！他辨認好多時間。才認出他表弟何武家的宅子。但除一堆瓦礫。再也看不出什麼。

『他們也許在我家呢！』

村尾一家在沒有完全傾倒的山墻下。用殘缺的窗門。像小孩蓋家似的搭成一個小屋。屋外三兩孩子看見有人走來。驚恐的跑到屋裡。由屋裏走出個憔悴的老人。失望的眼睛向他望望。便無言的走進。他走過不遠。回頭望去。在敗堵頹垣間。還看見幾個孩子對他呆望。方才孤行的恐懼。現在又與淒涼遮住了。

『我家許不至這樣罷！』走上山崗。他心裡不住的這樣想。同時突突的心也跳得更烈害。因爲是喜劇是悲劇。走到崗頂。一望就可知道了。

『許是不至於罷！』他走到崗頂。停了是努力向下一望。口裡努力的這樣說着。五六家的小村。怎能供戰神撒歡時的踐踏。他的『許是不至於』的感情上面幕。現在揭去了。他在片刻的凝立。強烈跳動的心。漸漸平息一點。便急急走下崗去。

『伊們也許在新搭成的小屋裡坐着呢』。

他走到跟前。不見有弟弟的快跑妹妹的蹦高。母親的迎接。呈露在眼前的。只是比P村不如的斷堵頹垣連川殘窗破門搭成的小屋都沒有。

他突突的心。現在頓覺安靜。除『伊們到那去了？』實在呢。這裡他們到那裡去了』的念頭。意識中感覺不到什麼難過。雖然他是個神經較敏的人。

他注視遺竈。竈上便有熱氣騰騰的食物出現。母親怎樣淘米。妹妹怎樣加柴。弟弟怎樣催促。都一閃一閃的顯在眼前。他注視……便有……末了他看到桃樹。可憐僅存的一條小枝。還在風中搖曳。似乎告訴主人自己受創太重。沒有發榮的希望。

他注視這些。他注視那些。但一點沒有得到關於伊們的消息。

『伊們究竟到那裡去了？』

正在他呆視的時候。有種似乎呼吸迫促的聲音。由頹垣的隙處送來。他已經平息的心。不禁又突突的跳起來。

『伊們還在這麼？……那麼伊們一定是受傷的了』血肉淋漓的母親妹妹和弟弟的影像在眼前一閃後。他注意聲音來處。悄悄的走過去一看。

原是垂死的小青爭扎着要起來看看主人好瞑目的死去。他看見他如同看家人一樣。走到跟前撫摩着他的傷處說『亂世的犬也跟着受災禍』

他傷得不能動彈的身體。又經十幾日饑渴。已瘦得不成樣子。他看見主人。由失光的眼角。露出一點的歡愉。用鼻嗅嗅他。用足觸觸他便在一陣肢體動彈中辭別主人死了

他長嘆一聲。站立起來。仍是呆呆的注視。

『伊們究竟到那裡去了？』

一陣西風吹起地上萎落的桃葉。飄到他的臉上。墮到他的脚上。這怕是他的母親弟弟和妹妹的靈魂向他親吻罷！原來伊們以前曾也幾次躲到別處。因來看看。都是無事。後來便大胆不躲了。那知在一個夜裡。兩軍因爲爭奪村後的山崗。在數回互相進退的劇烈炮戰裡。便把這村裡二十幾個同伊們一樣大胆的人和房屋。都化成灰燼和齎粉了。

他眞無從知道伊們到那裡去了！

夜色漸沈裡的西風。吹到他的臉上。延到他的身上。比昨天上車時更凉得利害。但他沒有覺到這些。幫助他憂愁的蕭蕭的月色。告訴他慘史的悽悽的虫聲。他也都沒有看到聽到。他只是這片廢墟之中。痴立着。注視着。……

今夜他究竟到什麼地方安身呢？他似乎還沒有顧慮到這層。

一六。一二。一五。

奉天匯華銀行

股本三百萬元在財政部註冊 專營匯兌存放欵項等銀行業務

存欵活期一月月息四厘八 存期長利率隨時增定三個月月息六厘五 六個月八厘五 長年一分 大宗存欵利息格外從優

電話中一一三八 電話日一一六番

介紹醫院啓事

吾奉向莫最完善之公立醫院故闔患病者無不仰賴於外國醫院各國風俗不同語言過異隔閡之念不便之感實所不免是以同人等募成巨欵在小西邊門外公園後設立一公立醫院本公衆慈善之心從事診療內部仿東西各國醫院之設備置有診察處凡內科外科小兒科皮膚花柳病科耳鼻咽喉科產科婦人科眼科等症均能醫治並有愛克斯光線電氣治療科凡人力所不能達到諸症亦能應手病除病室採取中西折中式關於暖氣通風衛生設備無不完善其醫院內一切佈置亦均清雅製藥當採西法用精良等衛生製造並設有藥線部自製脫脂綿紗藥繃帶誠吾奉醫院所未有至於藥品價之低廉施術之精細看護之周到待遇之親切尤爲吾省所有各醫院之特色林該醫院現已開幕二載於玆醫治全愈疾病患者已萬數千人成績卓著功效昭然凡困於痼疾者曷亟前往診治俾得康健同登壽域川特介紹周知幸注意焉

介紹人 楊霖閣 于雲章 彭相庭 姜雨亭 佟德一 李香齋 曾子敬 王明宇 陳徽六 畢瑞卿 高鳳舞 張仙舫 林澍塵 李鐵珊 陶菊 惠霖 于濟川 趙雲屏 劉海泉 等同啟

先行交易

奉天省城內中街 南洋表行

專售歐美時辰鐘錶 各界惠顧不勝歡迎

營業要目 瑞士各廠鐘表 各種水晶眼鏡 時裝珠翠首飾 唱片唱機風琴 千里鏡顯微鏡 精工修理鐘表

總行上海四馬路

資本金壹千萬圓

營業科目

一、海陸運送及運送辦理營業 二、倉庫營業 三、代辦及保證行爲 四、包辦勞力 五、委託購買業 六、直接或間接運送關於資金之供給 七、關聯前各項一切之業務

國際運輸株式會社

專務取締役 黑田誠

本社 大連市山縣通二二一番地 (電略號ダイレンマルン、電話代表番號三一五一番) 振替貯金口座大連七八番、郵便私書函大連局七三番

支店 出張所

大連、營口、奉天、安東、沙河鎮、鐵嶺、開原、四平街、鄭家屯、洮南、泰來、通遼、長春、吉林、哈爾濱、下九台、松花江、伯都納、榆樹、雙城堡、傳家甸、安達站、滿洲里、昂昂溪、一面坡、龍井村、局子街、天津、青島、上海、浦潮、釜山、草梁、統營、大邱、仁川、京城、平壤、新義州、元山、葛麻、興南、清津、會寧、上三峯、潼關鎮、雄基、臺北、基隆、高雄、東京、神戶

硫化染料、硫化曹達、工業藥品、各種販賣

奉天大西關 三井洋行

中電話二一五五號 二一二二番 日電話五五〇番

運轉手志願者之福音

招募自動車學生

日本學生部 中華學生部 夜間教授 晝間教授 二個月卒業 四個月卒業 十一月一日開始 十月十五日開始

但從來中國人能明瞭日本話者許入日本學生部內

大連市八十大自動車學校 秋月町

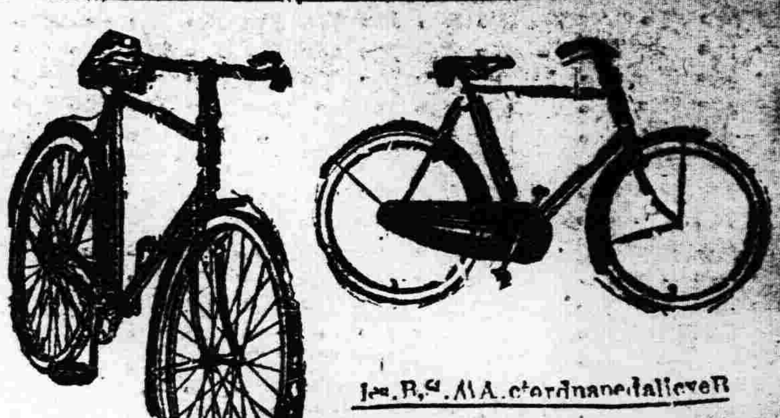

各國自轉車及各種零件
大批發
售價低廉 與衆不同
品質精良 各界贊許
如蒙惠顧 竭誠歡迎
住址 奉天大北門裡
昌和洋行
支店大連天津哈爾濱

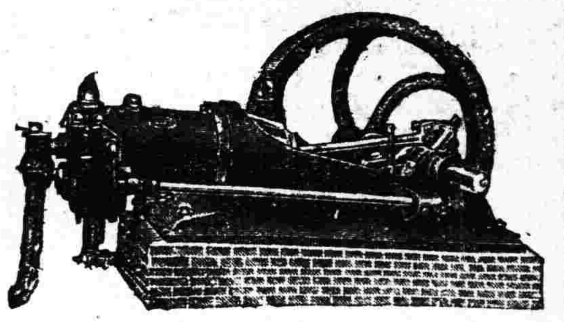

電動機 石油發動機 吸入發動機 精米機 紡織機
瓦斯發動機
最經濟的使用簡便且尤堅牢十馬力（十點鐘）運轉燒木炭八十斤足夠
燃料 鋸屑 石炭 籾殼等
用途 電燈 精米 灌漑 製材
十五馬力以上在庫豐富一概保險並代設計安置
機械商 三省洋行
奉天八幡町一番地
電話長五〇三番

東洋唯一之
專門嬰孩
發散靈藥

THE OIN
歐音
主治 △中寒 △發燒 △百日咳嗽
▲冬瘟 ▲疹子 ▲肺炎
其他所有一切熱病殊奏奇效
特徵 配合昂貴新式藥材
絕無副作用、服用容易
發售處 大阪·東京 丹平商會藥房
總經理 大連浪速町 日本賣藥株式會社
定價 二十錢、五十錢、一圓
中外各藥房均有代售

歐美生乳藥
此藥善行氣血力通乳管能使乳腺暢達乳汁濃厚有力無論老少或在產期之內乳管閉塞不通或乳汁雖有而不足或因氣火而減少者服此藥一瓶後乳汁湧湧而來定能增長八倍之多百服百驗凡缺乳汁者請服一瓶方知言之不謬也（定價每瓶一元二角）
總發行所 奉天城內鼓樓南路東美西藥房
分售處 ……

電報掛號二四五〇
中國號二〇六日本一七九〇

啓者本公司所出唐山馬牌洋灰屢經泰西先進各國專門化驗所化驗及格發給證書並經全國鐵路各工程師重要購用年有工程本公司所出洋灰無不成色優美無比讚許本公司洋灰並造各種花磚、大小舖地缸磚、各種房頂瓦、脊瓦、洋灰溝管、電桿等貨品繁多不及備載如蒙賜顧請到本公司或各埠分銷處接洽可也
新啓 唐山馬牌洋灰
奉天小西關大什街北路東
啓新洋灰股份有限公司東部總發行所謹啓

合名會社 藤田洋行
奉天浪速通三層大樓
鐵道 鑛業 諸工用 機器 諸材料 瀛關 瀛機 發動機 電動機 發電機 農業用 諸機械

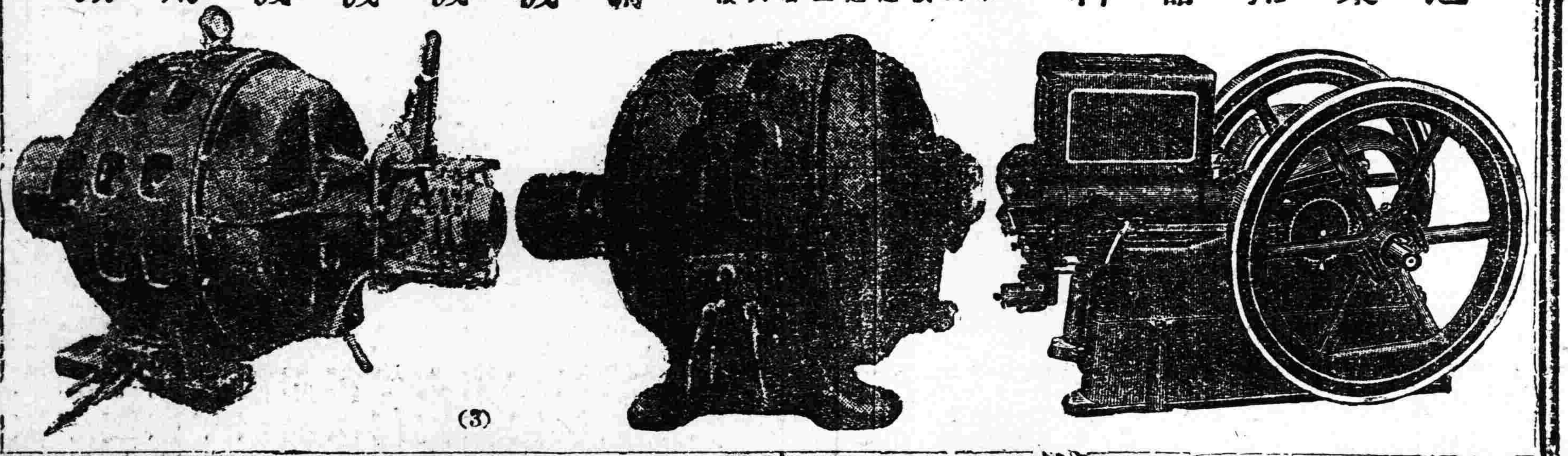

(3)

大和組金屬器
大和組金屬器乃以銅鉛錫等之金屬爲重要之原料合鑄各種裝飾之物品若花瓶煙具更渡之以金銀彫刻之以花紋不特外觀美麗物質尤能耐久無生銹之弊改色之虞批發零售均行克已從廉如蒙惠顧無任歡迎

滿洲總代理處
奉天 森洋行 春日町
電話一二七一一長 私信箱六十六號

入院隨時應需
奉天大東關
大東醫院
前在日本紅十字會病院勤務
院長 森川千丈
醫員 章琴詩
電話一三四六番中二五二二番

◎冬季洋服陳列 ◎冬季小孩服陳列
◎新着化粧品陳列

（三越商品票發售）

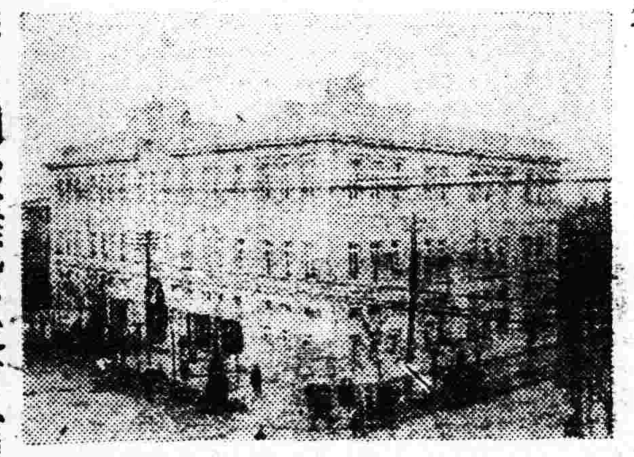

三越商品票發售冬季向綢緞雜貨最有信用家就是三越請大家快往去買貨眞價廉各種貨物一概具全
大連市 三越吳服店
電話四一八一番

臺灣瓜哇
酒精
在庫品豐富不拘多少如蒙惠顧竭誠歡迎
大連市山縣通百三十五番地
株式會社 濱崎商店
電話 五七五 七七一 五二五 九二二 …

製品
鐵道車輛、鐵道諸線附屬品及信號裝置、鐵橋鐵桁、鐵骨家屋、豆油榨器、暖爐類
株式會社 大連機械製作所
本店 大連市沙河口臺山町
支店並分工場 奉天西塔大街三丁目（電話二〇三番）
電話代表共通番號九一五一番 夜間及長距離九一五三番
要目
鑛用汽機、烟突、各種機械類設計製造据付、鑄鐵管、鑄鋼、鑄鐵並鑛鐵物、酸素瓦斯水

東三省官銀號廣告
本銀號資本總額奉大洋二千萬元來省重要地點及京津中各地設均有分號及通匯機關專辦匯兌押匯抵押放欵貼現放欵保證放欵以及收受定期活期各種存欵并設有倉庫以備堆存押欵貨物利息匯水無不公允辦事手續異常敏捷凡蒙惠顧無任歡迎茲將總分號營業要目列載於後●甲匯兌 本大洋匯兌劵免費通滙地點
△奉天▲東豐▲通遼▲通化▲興京▲綏中▲柳河▲寬甸▲洮南▲彰武▲新立屯▲新民▲法庫▲興城▲盤山▲遼源▲公主嶺▲山城鎮▲開原▲范家屯▲北鎮▲磐山▲西安▲海龍▲本溪▲台安▲鳳城▲錦西▲西豐▲海城▲臨江▲鐵嶺▲撫順▲遼陽▲黑山▲錦縣▲莊河▲八面城▲康平▲安東▲鐵嶺▲營口▲四平街▲郭家店▲桓仁▲昌圖▲遼中▲復縣▲撫順▲吉林▲長春▲延吉▲哈爾濱道裡▲哈爾濱道外▲寧安▲下九台▲黑龍江▲安達站▲綏化▲開通▲雙山▲一面坡▲呼蘭▲開原城內▲雙城▲昌黎縣▲留守營
〇上列地點如係匯票概免收費至於電匯手續不同匯水電費臨時商定免費匯欵與收公濟平市錢號銅元票如交他行發行之匯兌劵每元加匯一元本哈爾濱現大洋劵免費通匯地點 〇本哈爾濱現大活劵並得在下列各處匯兌京津中銀洋欵項其匯水行市臨時商定
安達站▲綏化▲呼蘭 〇奉天▲吉林▲長春▲哈爾濱道裡▲哈爾濱道外▲延吉▲寧安▲黑龍江▲黑河▲下九台▲海拉爾
乙、押滙辦理押匯各地點
奉天▲營口▲開原▲錦縣▲安東▲鐵嶺▲四平街▲海城▲遼陽▲新民▲通遼▲遼源▲公主嶺▲范家屯▲大連▲吉林▲長春▲哈爾濱道裡道外▲黑河▲天津▲上海▲八面城
丙、各種放欵總分號均可商作放欵
丁、各種存欵收受定存各地點
奉天▲營口▲開原驛▲公主嶺▲四平街▲鐵嶺▲新民▲通遼▲錦縣▲安東▲范家屯▲吉林▲長春▲延吉▲海城▲遼源▲遼陽
哈爾濱道裡、道外▲黑河▲黑龍江▲海拉爾▲安達站
戊、倉庫設回倉庫各地點
奉天▲營口▲公主嶺▲海城▲長春▲哈爾濱

吸烟人適用之
斯毛克牙粉
偺們的牙齒潔白美麗

滿洲總經理 大連市大山通 泰東洋行

小野田洋灰公司大連支社
大連市外周水子
電話五八三九番

本社	山口縣小野田町
平壤支社	朝鮮平壤府外勝湖里
愛知支社	名古屋市熱田町
創立	明治十四年
資本金	金壹千四百八拾萬圓
諸積立金	金貳百四拾七萬圓
年產額	參百五拾萬圓

內外一手販賣店 三井洋行
質之特色 小野田洋灰
一、富有含…酸化石灰
二、堅牢無比…力強壓耐
三、整齊…容內質品

奉天白塔寺東街
德慶增藥局

神效補天丹
主治先天不足後天虧損諸虛百損五勞七傷脾腎兩虧飲食無味四肢困倦筋骨痠軟面黃肌瘦咳嗽虛喘遺精補腦腎夢遺濕熱淋濁盜汗長腸種子援丹田壯元陽滋補下元之神藥也

虎骨延壽酒
主治遠年近日腰腿疼痛半身不遂口眼歪斜左癱右瘓手足麻木兼男婦人經脈不調乾血癆傷子宮寒冷久不受孕以及癆病症並皆治之常服者延年益壽長生不老之功

加味二仙丹
夫腸風下血者乃大便出血也因脾胃積濕熱成毒風邪胃腸腸胃濕熱氣血逆亂榮衛失調不能攝血歸原日久不愈元氣下陷而色痿黃不思飲食兼治…後連年近日服之神效

烏鷄調經丸
主治婦女經脈不調超前錯後或多或少或色淡如水黑成紫塊崩漏不止赤白帶下經前腹痛四肢無力以致經寒經閉滿腹積塊睡臥不安子宮寒冷久不受孕此症者服不神效

玉龍化積膏
專貼男婦腹脹疼痛諸般積聚逆氣不舒胸膈膨悶手足麻木以及氣積食積血積癥瘕痞塊痢疾泄瀉男子遺精婦女小兒蟲積偏墜疳痔等症並皆治之此膏非曾通膏藥可比貼之收效甚速

琥珀安神丸
斯藥主治心血虛虧夜不成眠心忙意亂神志無定記憶力薄恍惚善忘驚悸恐慌聰耳明目潤肌膚化痰涎清三焦滋腎乾和血氣添精補氣強陰壯腸延年益壽功效非凡靈丹延嗣振世之良藥也男婦老幼皆可服用

回陽化陰膏
此膏專治陰症之類如瘰癧瘡癤流注痰核石疽乳巖失榮橫痃瘍痍瘴瘋是皮色不變之惡核陰疽以及疔毒惡瘡魚口便毒等症皆治之凡用此膏如瘡破者能拔毒生肌未破者內消而愈

吹喉止疼散
此散主治咽喉所結之雙單鵝白紅癬喉風喉疳喉癰喉癬無論如珠如蓮及上下顎腫痛水漿不能以此散用竹管吹敷患處涎出血流出立刻消除毒質撲滅惡菌轉瞬復平請試用此散之靈效吾不信也

本號批發各種生熟藥材自製專門丸散膏丹外埠城鎮均有代理函購郵寄便利主顧起見分設工業施新中西街德慶增藥材莊特請藥士王精兼芝午前在本號診視午後即往分號診治知特此廣告電話一九二一號